



ព្រះរាជាណាចក្រកម្ពុជា
ជាតិ សាសនា ព្រះមហាក្សត្រ



អង្កេតកសិកម្មកម្ពុជាឆ្នាំ២០២៣ ជម្រើសផែនការកសិកម្ម

វិទ្យាស្ថានជាតិស្ថិតិ ក្រសួងផែនការ សហការជាមួយ
ក្រសួងកសិកម្ម រុក្ខាប្រមាញ់ និងនេសាទ

ខែតុលា ឆ្នាំ២០២៤

ឧបត្ថម្ភបច្ចេកទេសដោយ៖

ឧបត្ថម្ភហិរញ្ញវត្ថុដោយ៖



មាតិកា

បុព្វកថា	i
អារម្ភកថា	iii
ការបង្ហាញខ្លឹមស្តីវិធីសាស្ត្រអង្កេតកសិកម្មកម្ពុជាឆ្នាំ២០២៣	១
១. គោលបំណង	១
២. ទំហំនៃការអង្កេត	១
៣. ពេលវេលានៃការអង្កេត និងកាលបរិច្ឆេទយោង	១
៤. គ្រោងនៃការកំណត់សំណាក និងនីតិវិធីកំណត់សំណាក	២
៥. វិធីសាស្ត្រអង្កេត និងប្រតិបត្តិការប្រមូលទិន្នន័យនៅមណ្ឌលអង្កេត	២
៦. ការដំណើរការទិន្នន័យ	២
៧. ស្តង់ដារនៃការផ្សព្វផ្សាយទិន្នន័យ	៣
៨. សេចក្តីសង្ខេបសូចនាករ	៤
វិធីសាស្ត្រផលិតផែនទី	៥
១. គោលបំណងនៃការផលិតផែនទី	៥
២. ការវាយតម្លៃតម្រូវការ	៥
៣. វិធីសាស្ត្រនៃការចនាផែនទី	៥

មញ្ជីផែនទី

១. ស្ថានភាពកម្មសិទ្ធិលើកសិដ្ឋានរបស់គ្រួសារប្រកបរបរកសិកម្ម	៨
ផែនទី ១.១៖ កម្មសិទ្ធិដីកសិកម្មផ្ទាល់ខ្លួននៃគ្រួសារប្រកបរបរកសិកម្ម គិតជាភាគរយ បែងចែកតាមខេត្ត៖ ២០២៣	៩
ផែនទី ១.២៖ គ្រួសារប្រកបរបរកសិកម្មដែលបានជួលដីកសិកម្ម គិតជាភាគរយ បែងចែកតាមខេត្ត៖ ២០២៣	១១
២. ទំហំដីកសិកម្ម	១៣
ផែនទី ២.១៖ គ្រួសារដែលមានដីកសិកម្មតិចជាង ២ ហិកតា គិតជាភាគរយ បែងចែកតាមខេត្ត៖ ២០២៣	១៤
ផែនទី ២.២៖ គ្រួសារដែលមានដីកសិកម្មចាប់ពី ២ ដល់ក្រោម ៥ ហិកតា គិតជាភាគរយ បែងចែកតាមខេត្ត៖ ២០២៣	១៦
ផែនទី ២.៣៖ គ្រួសារដែលមានដីកសិកម្មចាប់ពី ៥ ហិកតាឡើងទៅ គិតជាភាគរយ បែងចែកតាមខេត្ត៖ ២០២៣	១៨
៣. ផលិតកម្មដំណាំ (រាប់ទាំងក្បាលដី និងដីជុំវិញលំនៅដ្ឋាន)	២០
ផែនទី ៣.១៖ ផលិតកម្មស្រូវធម្មតានៃគ្រួសារប្រកបរបរកសិកម្ម គិតជាភាគរយ បែងចែកតាមខេត្ត៖ ២០២៣	២១
ផែនទី ៣.២៖ អត្រាផ្ទៃដីដែលបានប្រមូលផលរៀបរយនឹងផ្ទៃដីដាំដុះនៃស្រូវធម្មតា បែងចែកតាមខេត្ត៖ ២០២៣	២៣
ផែនទី ៣.៣៖ ទិន្នផលស្រូវធម្មតា បែងចែកតាមខេត្ត៖ ២០២៣	២៥
ផែនទី ៣.៤៖ ផលិតកម្មស្រូវក្រអូបនៃគ្រួសារប្រកបរបរកសិកម្ម គិតជាភាគរយ បែងចែកតាមខេត្ត៖ ២០២៣	២៧
ផែនទី ៣.៥៖ អត្រាផ្ទៃដីដែលបានប្រមូលផលរៀបរយនឹងផ្ទៃដីដាំដុះនៃស្រូវក្រអូប បែងចែកតាមខេត្ត៖ ២០២៣	២៩
ផែនទី ៣.៦៖ ទិន្នផលស្រូវក្រអូប បែងចែកតាមខេត្ត៖ ២០២៣	៣១

ផែនទី ៣.៧៖ ផលិតកម្មដំឡូងមីនៃគ្រួសារប្រកបរបរកសិកម្ម គិតជាភាគរយ បែងចែកតាមខេត្ត៖ ២០២៣	៣៣
ផែនទី ៣.៨៖ ទិន្នផលដំឡូងមី បែងចែកតាមខេត្ត៖ ២០២៣	៣៥
ផែនទី ៣.៩៖ ផលិតកម្មដំណាំស្វាយចន្ទីនៃគ្រួសារប្រកបរបរកសិកម្ម គិតជាភាគរយ បែងចែកតាមខេត្ត៖ ២០២៣	៣៧
ផែនទី ៣.១០៖ ផលិតកម្មដំណាំស្វាយនៃគ្រួសារប្រកបរបរកសិកម្ម គិតជាភាគរយ បែងចែកតាមខេត្ត៖ ២០២៣	៣៩

៤. ផលិតកម្មបសុសត្វ និងបសុបក្សី **៤១**

ផែនទី ៤.១៖ គ្រួសារប្រកបរបរកសិកម្មបានចិញ្ចឹមបសុសត្វប្រភេទធំ គិតជាភាគរយ បែងចែកតាមខេត្ត៖ ២០២៣	៤២
ផែនទី ៤.២៖ ចំនួនសត្វគោសរុប បែងចែកតាមខេត្ត៖ ២០២៣	៤៤
ផែនទី ៤.៣៖ គ្រួសារប្រកបរបរកសិកម្មបានចិញ្ចឹមបសុសត្វប្រភេទតូច គិតជាភាគរយ បែងចែកតាមខេត្ត៖ ២០២៣	៤៦
ផែនទី ៤.៤៖ ចំនួនសត្វជ្រូកសរុប បែងចែកតាមខេត្ត៖ ២០២៣	៤៨
ផែនទី ៤.៥៖ គ្រួសារប្រកបរបរកសិកម្មបានចិញ្ចឹមបសុបក្សី គិតជាភាគរយ បែងចែកតាមខេត្ត៖ ២០២៣	៥០
ផែនទី ៤.៦៖ ចំនួនសត្វមាន់សរុប បែងចែកតាមខេត្ត៖ ២០២៣	៥២

៥. វារីវប្បកម្ម និងនេសាទ **៥៤**

ផែនទី ៥.១៖ គ្រួសារប្រកបរបរកសិកម្មមានសកម្មភាពវារីវប្បកម្ម គិតជាភាគរយ បែងចែកតាមខេត្ត៖ ២០២៣	៥៥
ផែនទី ៥.២៖ គ្រួសារប្រកបរបរកសិកម្មមានសកម្មភាពនេសាទ គិតជាភាគរយ បែងចែកតាមខេត្ត៖ ២០២៣	៥៧
ផែនទី ៥.៣៖ គ្រួសារប្រកបរបរកសិកម្មរាយការណ៍ថាត្រូវបានដេញដោលនេសាទបានត្រូវបានប្រើសម្រាប់ហូបក្នុងគ្រួសារ បែងចែកតាមខេត្ត៖ ២០២៣	៥៩
ផែនទី ៥.៤៖ គ្រួសារប្រកបរបរកសិកម្មរាយការណ៍ថាត្រូវបានដេញដោលនេសាទបានត្រូវបានលក់ បែងចែកតាមខេត្ត៖ ២០២៣	៦១

៦. គោលបំណងចម្បងនៃផលិតកម្មកសិកម្មរបស់គ្រួសារប្រកបរបរកសិកម្ម **៦៣**

ផែនទី ៦.១៖ គ្រួសារប្រកបរបរកសិកម្មរាយការណ៍ថាផលិតកម្មកសិកម្មគឺជាចម្បងសម្រាប់ប្រើប្រាស់ក្នុងគ្រួសារ គិតជាភាគរយ បែងចែកតាមខេត្ត៖ ២០២៣	៦៤
ផែនទី ៦.២៖ គ្រួសារប្រកបរបរកសិកម្មរាយការណ៍ថាផលិតកម្មកសិកម្មគឺជាចម្បងសម្រាប់លក់ គិតជាភាគរយ បែងចែកតាមខេត្ត៖ ២០២៣	៦៦

៧. សេដ្ឋកិច្ច-សង្គមរបស់គ្រួសារប្រកបរបរកសិកម្ម **៦៨**

ផែនទី ៧.១៖ គ្រួសារប្រកបរបរកសិកម្មបានធ្វើការឲ្យកសិដ្ឋានដទៃដោយប្រើប្រាស់មធ្យោបាយផលិតកម្មរបស់ខ្លួន គិតជាភាគរយ បែងចែកតាមខេត្ត៖ ២០២៣	៦៩
ផែនទី ៧.២៖ គ្រួសារប្រកបរបរកសិកម្មរាយការណ៍ថាចំណូលពីកសិកម្មរួមចំណែក ៦០%-១០០% នៃចំណូលសរុបរបស់គ្រួសារ គិតជាភាគរយ បែងចែកតាមខេត្ត៖ ២០២៣	៧១
ផែនទី ៧.៣៖ គ្រួសារប្រកបរបរកសិកម្មរាយការណ៍ថាជួបគ្រោះមហន្តរាយធ្ងន់ធ្ងរយ៉ាងតិចមួយ គិតជាភាគរយ បែងចែកតាមខេត្ត៖ ២០២៣	៧៣
ផែនទី ៧.៤៖ គ្រួសារប្រកបរបរកសិកម្មរាយការណ៍ថាទឹកជំនន់ជាគ្រោះមហន្តរាយធ្ងន់ធ្ងរជាងគេ គិតជាភាគរយ បែងចែកតាមខេត្ត៖ ២០២៣	៧៥

មញ្ជីតារាង

១. ស្ថានភាពកម្មសិទ្ធិលើកសិដ្ឋានរបស់គ្រួសារប្រកបរបរកសិកម្ម

តារាង ១.១៖ កម្មសិទ្ធិដីកសិកម្មផ្ទាល់ខ្លួននៃគ្រួសារប្រកបរបរកសិកម្ម៖ ២០២៣	១០
តារាង ១.២៖ កម្មសិទ្ធិដីកសិកម្មផ្ទាល់ខ្លួននៃគ្រួសារប្រកបរបរកសិកម្ម៖ ២០២៣	១២

២. ទំហំដីកសិកម្ម

តារាង ២.១៖ គ្រួសារដែលមានដីកសិកម្មតិចជាង ២ ហិកតា៖ ២០២៣	១៥
តារាង ២.២៖ គ្រួសារដែលមានដីកសិកម្មចាប់ពី ២ ដល់ក្រោម ៥ ហិកតា៖ ២០២៣	១៧
តារាង ២.៣៖ គ្រួសារដែលមានដីកសិកម្មចាប់ពី ៥ ហិកតាឡើងទៅ៖ ២០២៣	១៩

៣. ផលិតកម្មដំណាំ (រាប់ទាំងក្បាលដី និងដីវិញ្ញល់នៅដ្ឋាន)

តារាង ៣.១៖ ផលិតកម្មស្រូវធម្មតានៃគ្រួសារប្រកបរបរកសិកម្ម៖ ២០២៣	២២
តារាង ៣.២៖ អត្រាផ្ទៃដីដែលបានប្រមូលផលធៀបនឹងផ្ទៃដីដាំដុះនៃស្រូវធម្មតា៖ ២០២៣	២៤
តារាង ៣.៣៖ ទិន្នផលស្រូវធម្មតា៖ ២០២៣	២៦
តារាង ៣.៤៖ ផលិតកម្មស្រូវក្រអូបនៃគ្រួសារប្រកបរបរកសិកម្ម៖ ២០២៣	២៨
តារាង ៣.៥៖ អត្រាផ្ទៃដីដែលបានប្រមូលផលធៀបនឹងផ្ទៃដីដាំដុះនៃស្រូវក្រអូប៖ ២០២៣	៣០
តារាង ៣.៦៖ ទិន្នផលស្រូវក្រអូប៖ ២០២៣	៣២
តារាង ៣.៧៖ ផលិតកម្មដំឡូងមីនៃគ្រួសារប្រកបរបរកសិកម្ម៖ ២០២៣	៣៤
តារាង ៣.៨៖ ទិន្នផលដំឡូងមី៖ ២០២៣	៣៦
តារាង ៣.៩៖ ផលិតកម្មដំណាំស្វាយចន្ទីនៃគ្រួសារប្រកបរបរកសិកម្ម៖ ២០២៣	៣៨
តារាង ៣.១០៖ ផលិតកម្មដំណាំស្វាយនៃគ្រួសារប្រកបរបរកសិកម្ម៖ ២០២៣	៤០

៤. ផលិតកម្មបសុសត្វ និងបសុបក្សី

តារាង ៤.១៖ គ្រួសារប្រកបរបរកសិកម្មបានចិញ្ចឹមបសុសត្វប្រភេទធំ៖ ២០២៣	៤៣
តារាង ៤.២៖ ចំនួនសត្វគោសរុប៖ ២០២៣	៤៥
តារាង ៤.៣៖ គ្រួសារប្រកបរបរកសិកម្មបានចិញ្ចឹមបសុសត្វប្រភេទតូច៖ ២០២៣	៤៧
តារាង ៤.៤៖ ចំនួនសត្វជ្រូកសរុប៖ ២០២៣	៤៩
តារាង ៤.៥៖ គ្រួសារប្រកបរបរកសិកម្មបានចិញ្ចឹមបសុបក្សី៖ ២០២៣	៥១
តារាង ៤.៦៖ ចំនួនសត្វមាន់សរុប៖ ២០២៣	៥៣

៥. វារីវប្បកម្ម និងនេសាទ

តារាង ៥.១៖ គ្រួសារប្រកបរបរកសិកម្មមានសកម្មភាពវារីវប្បកម្ម៖ ២០២៣	៥៦
តារាង ៥.២៖ គ្រួសារប្រកបរបរកសិកម្មមានសកម្មភាពនេសាទ៖ ២០២៣	៥៨
តារាង ៥.៣៖ គ្រួសារប្រកបរបរកសិកម្មរាយការណ៍ថាត្រីដែលនេសាទបានត្រូវបានប្រើសម្រាប់ហូបក្នុងគ្រួសារ៖ ២០២៣	៦០
តារាង ៥.៤៖ គ្រួសារប្រកបរបរកសិកម្មរាយការណ៍ថាត្រីដែលនេសាទបានត្រូវបានលក់៖ ២០២៣	៦២

៦. គោលបំណងចម្បងនៃផលិតកម្មកសិកម្មរបស់គ្រួសារប្រកបរបរកសិកម្ម

តារាង ៦.១៖ គ្រួសារប្រកបរបរកសិកម្មរាយការណ៍ថាផលិតកម្មកសិកម្មគឺជាចម្បងសម្រាប់ប្រើប្រាស់ក្នុងគ្រួសារ៖ ២០២៣	៦៥
តារាង ៦.២៖ គ្រួសារប្រកបរបរកសិកម្មរាយការណ៍ថាផលិតកម្មកសិកម្មគឺជាចម្បងសម្រាប់លក់៖ ២០២៣	៦៧

៧. សេដ្ឋកិច្ច-សង្គមរបស់គ្រួសារប្រកបរបរកសិកម្ម

តារាង ៧.១៖ គ្រួសារប្រកបរបរកសិកម្មបានធ្វើការឲ្យកសិដ្ឋានដទៃដោយប្រើប្រាស់មធ្យោបាយផលិតកម្មរបស់ខ្លួន៖ ២០២៣	៧០
តារាង ៧.២៖ គ្រួសារប្រកបរបរកសិកម្មរាយការណ៍ថាចំណូលពីកសិកម្មរួមចំណែក ៦០%-១០០% នៃចំណូលសរុបរបស់គ្រួសារ៖ ២០២៣	៧២
តារាង ៧.៣៖ គ្រួសារប្រកបរបរកសិកម្មរាយការណ៍ថាជួបគ្រោះមហន្តរាយធ្ងន់ធ្ងរយ៉ាងតិចមួយ៖ ២០២៣	៧៤
តារាង ៧.៤៖ គ្រួសារប្រកបរបរកសិកម្មរាយការណ៍ថាទឹកជំនន់ជាគ្រោះមហន្តរាយធ្ងន់ធ្ងរជាងគេ៖ ២០២៣	៧៦

បុព្វកថា

ផែនទីស្ថិតិវិភាគសេដ្ឋកិច្ចកម្ពុជាឆ្នាំ២០២៣ (CAS2023) បង្ហាញទិន្នន័យផែនទីស្ថិតិវិភាគសេដ្ឋកិច្ចដែលបានមកពីការធ្វើអង្កេតសេដ្ឋកិច្ចកម្ពុជាឆ្នាំ២០២៣ ដែលបានដឹកនាំធ្វើឡើងដោយវិទ្យាស្ថានជាតិស្ថិតិវិភាគសេដ្ឋកិច្ចផែនការ សហការជាមួយបណ្តាក្រសួង ស្ថាប័នដែលពាក់ព័ន្ធ អាជ្ញាធររដ្ឋបាលផែនការគ្រប់លំដាប់ថ្នាក់ ដៃគូអភិវឌ្ឍ និងប្រជាពលរដ្ឋកម្ពុជានៅក្នុងរាជធានី ខេត្តទាំង២៥។

លទ្ធផលអង្កេតសេដ្ឋកិច្ចកម្ពុជាឆ្នាំ២០២៣ គឺជាសមិទ្ធផលដ៏សំខាន់ដែលជួយឱ្យរាជរដ្ឋាភិបាលកម្ពុជាអាចស្វែងយល់បានកាន់តែប្រសើរអំពីស្ថានភាពសេដ្ឋកិច្ចកម្ពុជា ជួយដល់ការសម្រេចចិត្តដោយផ្អែកលើព័ត៌មាន និងជាធាតុចូលដ៏រឹងមាំសម្រាប់ការរៀបចំគោលនយោបាយអភិវឌ្ឍន៍សេដ្ឋកិច្ចកម្ពុជាឱ្យកាន់តែមានគុណភាព និងប្រសិទ្ធភាពថែមទៀត។ ផែនទីទិន្នន័យសេដ្ឋកិច្ចកម្ពុជានៅក្នុងរបាយការណ៍នេះ នឹងបង្ហាញនូវសកម្មភាពជីវភាពរបស់គ្រួសារសេដ្ឋកិច្ចកម្ពុជា។ ផែនទីទាំងនេះអាចបង្កើនការយល់ដឹងបន្ថែមអំពីស្ថានភាពស្របច្បាប់នៃគ្រួសារដែលកាន់កាប់ដីសេដ្ឋកិច្ច ស្ថានភាពកាន់កាប់ដី ការដាំដុះដំណាំ បសុសត្វ បសុបក្សី និងវារីវិប្បកម្មនៅក្នុងខេត្តទាំងអស់ ភាពទទួលបានបម្រែបម្រួលបរិស្ថាន ព្រមទាំងចរិតលក្ខណៈសេដ្ឋកិច្ចមួយចំនួនរបស់គ្រួសារសេដ្ឋកិច្ចកម្ពុជានៅក្នុងប្រទេសកម្ពុជា។

ព័ត៌មានលម្អិតបន្ថែមមាននៅក្នុងតារាងទិន្នន័យ និងក្រាហ្វិចដែលភ្ជាប់មកជាមួយផែនទីនីមួយៗនៅក្នុងរបាយការណ៍ផែនទីទិន្នន័យសេដ្ឋកិច្ច និងរបាយការណ៍លទ្ធផលចុងក្រោយនៃអង្កេតសេដ្ឋកិច្ចកម្ពុជាឆ្នាំ២០២៣។ ក្រសួងផែនការផ្តល់ជូនព័ត៌មានស្ថិតិវិភាគសេដ្ឋកិច្ចនេះដោយឥតគិតថ្លៃ និងសង្ឃឹមថាការវិនិយោគទៅលើអង្កេត និងការផលិតផែនទីសេដ្ឋកិច្ចនេះ នឹងទទួលបានផលចំណេញមកវិញបានខ្ពស់បំផុតដែលទាក់ទងទៅនឹងការគ្រប់គ្រងដី និងធនធាននានាប្រកបដោយនិរន្តរភាពធានាបានសន្តិសុខស្បៀង ការទទួលបានផលចំណេញ និងផលិតភាពសេដ្ឋកិច្ច ព្រមទាំងជីវភាពរបស់ប្រជាជននៅជនបទ។ ផែនទីទិន្នន័យសេដ្ឋកិច្ចនេះ ផ្តល់នូវមូលដ្ឋានត្រឹមត្រូវសម្រាប់ធ្វើការវាស់វែង ការផ្លាស់ប្តូរក្នុងវិស័យសេដ្ឋកិច្ច និងជីវភាពគ្រួសារសេដ្ឋកិច្ចនៅទីជនបទ។

ផែនទីទិន្នន័យអង្កេតសេដ្ឋកិច្ចកម្ពុជាឆ្នាំ២០២៣ នឹងផ្តល់ជូនទៅគ្រប់ក្រសួង ស្ថាប័នរាជរដ្ឋាភិបាល ដៃគូអភិវឌ្ឍ អង្គការជាតិ អង្គការអន្តរជាតិ ស្ថាប័នស្រាវជ្រាវ វិស័យឯកជន និងសាធារណជនទូទៅដែលអាចប្រើប្រាស់របកគំហើញទាំងនេះតាមតម្រូវការ។ ទិន្នន័យអង្កេតសេដ្ឋកិច្ចកម្ពុជានេះ នឹងបម្រើជាមូលដ្ឋានសម្រាប់ការតាមដានត្រួតពិនិត្យ និងវាយតម្លៃលើការអនុវត្តគោលនយោបាយអភិវឌ្ឍន៍សង្គម សេដ្ឋកិច្ច និងបរិស្ថាន ដើម្បីសម្រេចបាននូវចក្ខុវិស័យរបស់ប្រទេសកម្ពុជាសម្រាប់ឆ្នាំ២០៥០ ដែលចាត់ទុកការអភិវឌ្ឍន៍វិស័យសេដ្ឋកិច្ចជាសសរស្តម្ភស្នូលនៃយុទ្ធសាស្ត្របញ្ចុះកោណដំណាក់កាលទី១ របស់រាជរដ្ឋាភិបាលកម្ពុជា។

ជាទីបញ្ចប់ ខ្ញុំសូមថ្លែងអំណរគុណចំពោះរាជរដ្ឋាភិបាលកម្ពុជា ក្រសួងសេដ្ឋកិច្ច និងហិរញ្ញវត្ថុ ក្រសួងសេដ្ឋកិច្ច រុក្ខាប្រមាញ់ និងនេសាទ អង្គការស្បៀង និងសេដ្ឋកិច្ចសហប្រជាជាតិ និងកម្មវិធីគំនិតផ្តួចផ្តើមគម្រោង៥០x២០៣០ និងដៃគូអភិវឌ្ឍនានា ដែលបានរួមចំណែកក្នុងការធ្វើឱ្យអង្កេតសេដ្ឋកិច្ចកម្ពុជាបានបញ្ចប់ទៅដោយជោគជ័យ។ ខ្ញុំក៏សូមថ្លែង

អំណរគុណផងដែរចំពោះថ្នាក់ដឹកនាំ អ្នកគ្រប់គ្រង មន្ត្រីជំនាញវិភាគរបាយការណ៍លទ្ធផលទិន្នន័យតាមផ្នែកនីមួយៗ មន្ត្រីត្រួតពិនិត្យ មន្ត្រីសម្ភាសន៍របស់វិទ្យាស្ថានជាតិស្ថិតិនៃក្រសួងផែនការ ដែលបានចូលរួមខិតខំប្រឹងប្រែងបំពេញភារកិច្ច របស់ខ្លួនប្រកបដោយស្មារតីយកចិត្តទុកដាក់ខ្ពស់ ក្នុងដំណើរការអនុវត្តការងារអង្កេតកសិកម្មកម្ពុជាឆ្នាំ២០២៣ និង សូមអរគុណចំពោះប្រជាពលរដ្ឋដែលបានចូលរួមសម្ភាសន៍ផ្តល់ចម្លើយធ្វើឱ្យអង្កេតកសិកម្មកម្ពុជា ឈានសម្រេចបាន ជោគជ័យ។



រដ្ឋមន្ត្រីក្រសួងផែនការ



ប៊ិន ត្រសែល

អារម្ភកថា

ខ្ញុំ មានសេចក្តីសោមនស្សរីករាយដោយបានបង្ហាញផែនទីទិន្នន័យអង្កេតកសិកម្មកម្ពុជាឆ្នាំ២០២៣ ដោយមានកិច្ចសហប្រតិបត្តិការរវាងវិទ្យាស្ថានជាតិស្ថិតិនៃក្រសួងផែនការ និងក្រសួងកសិកម្ម រុក្ខាប្រមាញ់ និងនេសាទ ដោយមានការគាំទ្រផ្នែកបច្ចេកទេស និងហិរញ្ញវត្ថុពីអង្គការស្បៀង និងកសិកម្មនៃសហប្រជាជាតិ សម្រាប់ចងក្រងឯកសារផែនទីដើម្បីជាប្រយោជន៍ដល់អ្នករៀបចំផែនការ គោលនយោបាយអភិវឌ្ឍន៍សេដ្ឋកិច្ច សង្គម បរិស្ថាន និងអ្នកស្រាវជ្រាវទាំងក្នុងនិងក្រៅប្រទេស រាជរដ្ឋាភិបាល អង្គការជាតិ និងអង្គការអន្តរជាតិ។

វិទ្យាស្ថានជាតិស្ថិតិនៃក្រសួងផែនការបានធ្វើអង្កេតចន្លោះជំរឿនកសិកម្មឆ្នាំ២០១៩ ជាលើកដំបូង បន្ទាប់ពីបានធ្វើជំរឿនកសិកម្មនៅព្រះរាជាណាចក្រកម្ពុជាក្នុងឆ្នាំ២០១៣ ដើម្បីប្រមូលទិន្នន័យស្តីពីស្ថានភាពទូទៅនៃវេទនាសម្ព័ន្ធវិស័យកសិកម្មលក្ខណៈគ្រួសារកាន់កាប់កសិកម្ម គំរូផលិតកម្ម និងប្រព័ន្ធផលិតកម្មនៅទូទាំងប្រទេសកម្ពុជា។ ក្រោយពីធ្វើអង្កេតចន្លោះជំរឿនកសិកម្មកម្ពុជាឆ្នាំ២០១៩ វិទ្យាស្ថានជាតិស្ថិតិបានដឹកនាំធ្វើអង្កេតកសិកម្មកម្ពុជាប្រចាំឆ្នាំ២០២០ ២០២១ ២០២២ និងឆ្នាំ២០២៣ ដែលផ្តល់ព័ត៌មានដ៏មានតម្លៃសម្រាប់ការរៀបចំគោលនយោបាយ និងសម្រាប់តាមដានការអភិវឌ្ឍនៅក្នុងវិស័យកសិកម្ម។ សង្ឃឹមថាព័ត៌មានដែលទទួលបានពីការអង្កេតកសិកម្មកម្ពុជាឆ្នាំ២០២៣នេះ នឹងក្លាយជាមូលដ្ឋានគ្រឹះសម្រាប់ការសិក្សាទាក់ទងនឹងមូលដ្ឋានធនធាន ប្រព័ន្ធផលិតកម្មកសិកម្ម និងស្ថានភាពសេដ្ឋកិច្ចសង្គម នៃគ្រួសារនៅជនបទ។ តាមរយៈអង្កេតកសិកម្មកម្ពុជាឆ្នាំ២០២៣ នឹងជួយបង្កើននូវការយល់ដឹងបន្ថែមទៀតអំពីកសិកម្មនៅប្រទេសកម្ពុជា និងជួយតម្រង់ទិសយុទ្ធសាស្ត្រជាតិដើម្បីបង្កើនផលិតភាពកសិកម្មដែលនឹងធានាបាននូវនិរន្តរភាពជីវភាពជនបទ សុខសន្តិភាពនិងការពារធនធានធម្មជាតិសម្រាប់ពេលអនាគត។

ការផលិតកម្រងផែនទីតាមប្រធានបទស្តីពីកសិកម្មកម្ពុជាឆ្នាំ២០២៣ គឺជាសមិទ្ធផលដ៏សំខាន់មួយទៀតរបស់កម្ពុជាបន្តពីឆ្នាំ២០១៩ ២០២០ ២០២១ និងឆ្នាំ២០២២។ របាយការណ៍នេះចងក្រងផែនទីចំនួន៣៦ និងក្រាហ្វិកដែលឆ្លើយតបទៅនឹងផែនទីទាំងនោះ ដើម្បីឆ្លុះបញ្ចាំងអំពីស្ថានភាពនៃគ្រួសារកាន់កាប់កសិកម្ម កម្មសិទ្ធិដីកសិកម្ម លំនាំនៃផលិតកម្ម បរិស្ថាន និងបម្រែបម្រួលបរិស្ថានទៅលើសកម្មភាពកសិកម្មកម្ពុជា។

ការផលិតផែនទីទាំងនេះ គឺផ្តើមចេញពីមតិរបស់វិទ្យាស្ថានជាតិស្ថិតិ និងក្រសួងកសិកម្មដែលចង់ឱ្យមានការផលិតធនធានព័ត៌មានដែលងាយស្រួលមើល និងមានប្រយោជន៍ចេញពីទិន្នន័យអង្កេតកសិកម្ម។ ទិដ្ឋភាពផ្នែកទីតាំងមួយចំនួនគឺត្រូវបានបង្ហាញយ៉ាងងាយ និងច្បាស់លាស់នៅក្នុងផែនទីតាមប្រធានបទទាំងនេះ ដែលអាចឱ្យស្វែងយល់កាន់តែប្រសើរអំពីធនធាន លំនាំនៃផលិតកម្ម បរិស្ថាន និងស្ថានភាពសេដ្ឋកិច្ចសង្គម នៅក្នុងវិស័យកសិកម្មនៅក្នុងគ្រួសារជនបទ។ ព័ត៌មានទាំងនេះមានបញ្ចូលយ៉ាងទូលំទូលាយនៅក្នុងរបាយការណ៍ចុងក្រោយនៃអង្កេតកសិកម្មកម្ពុជាឆ្នាំ២០២៣ ហើយទិន្នន័យអាចត្រូវបានស្វែងយល់កាន់តែស៊ីជម្រៅ និងលម្អិតនៅក្នុងឯកសារបោះពុម្ព និងតាមគេហទំព័ររបស់វិទ្យាស្ថានស្ថិតិនៃក្រសួងផែនការ។ ផែនទីទិន្នន័យនេះ គឺជាធាតុចូលដ៏សំខាន់ក្នុងការរៀបចំកម្មវិធីគោលនយោបាយអភិវឌ្ឍន៍វិស័យកសិកម្មឱ្យកាន់តែមានប្រសិទ្ធភាព ប្រសិទ្ធផល និងត្រូវបានប្រើប្រាស់ជាមូលដ្ឋានក្នុងការគាំទ្រសុចនាករមូលដ្ឋានឆ្ពោះទៅរក "យុទ្ធសាស្ត្របញ្ហាកោណ" របស់រដ្ឋាភិបាល ដើម្បីសម្រេចបាននូវគោលដៅដែលបានរំពឹងទុកនៅក្នុង "ចក្ខុវិស័យកម្ពុជា ឆ្នាំ២០៥០"។

ជាទីបញ្ចប់ ខ្ញុំសូមថ្លែងអំណរគុណចំពោះ ក្រសួងផែនការ ក្រសួងកសិកម្ម រុក្ខាប្រមាញ់ និងនេសាទ និងក្រសួងសេដ្ឋកិច្ច និងហិរញ្ញវត្ថុ អង្គការស្បៀង និងកសិកម្មនៃសហប្រជាជាតិ គំនិតផ្តួចផ្តើមគម្រោង៥០x២០៣០ ដែលបានគាំទ្រផ្តល់ជំនួយបច្ចេកទេស និងមូលនិធិហិរញ្ញវត្ថុសម្រាប់អនុវត្តអង្កេតកសិកម្មកម្ពុជា។ ខ្ញុំសូមថ្លែងអំណរគុណដល់ឯកឧត្តម

លោក លោកស្រី ទាំងអស់ ក្រុមការងារស្នូលបច្ចេកទេសអង្កេតកសិកម្មកម្ពុជារបស់វិទ្យាស្ថានជាតិស្ថិតិ ក្រសួងកសិកម្ម រុក្ខាប្រមាញ់ និងនេសាទ និងអង្គការស្បៀង និងកសិកម្មនៃសហប្រជាជាតិ (FAO) ព្រមទាំងមន្ត្រីពាក់ព័ន្ធទាំងអស់ ដែលបានចូលរួមក្នុងដំណើរការអនុវត្តការងារសម្ភាសន៍ ប្រមូល ចងក្រង វិភាគទិន្នន័យ និងការផ្សព្វផ្សាយរបាយការណ៍ ចុងក្រោយនៃផែនទីកសិកម្មកម្ពុជាឆ្នាំ២០២៣ រហូតសម្រេចបានជោគជ័យប្រកបដោយគុណភាព និងប្រសិទ្ធភាពខ្ពស់។

ផែនទីទិន្នន័យនៃរបាយការណ៍អង្កេតកសិកម្មកម្ពុជាឆ្នាំ២០២៣ ត្រូវបានបើកចំហសម្រាប់កិច្ចពិភាក្សា ព្រមទាំង ទទួលនូវរាល់មតិយោបល់ ឬអនុសាសន៍ដើម្បីកែលម្អរបាយការណ៍លទ្ធផលវិភាគទិន្នន័យអង្កេតកសិកម្មកម្ពុជានាពេលខាងមុខ ឱ្យកាន់តែប្រសើរឡើងថែមទៀត។ 

អគ្គនាយកវិទ្យាស្ថានជាតិស្ថិតិ



គ្រី ប៊ុនណា

ការបង្ហាញខ្លឹមស្តីពីវិធីសាស្ត្រអង្កេតកសិកម្មកម្ពុជាឆ្នាំ២០២៣

អង្កេតកសិកម្មកម្ពុជាឆ្នាំ២០២៣ (CAS 2023) គឺជាការអង្កេតទូលំទូលាយដើម្បីប្រមូល និងចងក្រងព័ត៌មានស្តីពី ការដាំដុះដំណាំ ការចិញ្ចឹមសត្វនិងបសុបក្សី វារីវប្បកម្ម និងនេសាទ ព្រមទាំងទិដ្ឋភាពសេដ្ឋកិច្ចសង្គមដែលពាក់ព័ន្ធ។ ទិន្នន័យដែលបានពីអង្កេតនេះនឹងមានប្រយោជន៍ក្នុងការរៀបចំបង្កើតផែនការ គោលនយោបាយ និងកម្មវិធីសម្រាប់អភិវឌ្ឍ និងកែលម្អវិស័យកសិកម្មនិងនេសាទ របស់រាជរដ្ឋាភិបាលកម្ពុជា។

វិទ្យាស្ថានជាតិស្ថិតិនៃក្រសួងផែនការ បានសហការជាមួយក្រសួងកសិកម្ម រុក្ខាប្រមាញ់ និងនេសាទ ដែលជាក្រសួង សាមីមានភារកិច្ចទទួលខុសត្រូវលើការអភិវឌ្ឍវិស័យកសិកម្ម ដើម្បីធ្វើអង្កេតកសិកម្មកម្ពុជាឆ្នាំ២០២៣នេះ។ ទន្ទឹមនឹងនេះ វិទ្យាស្ថានជាតិស្ថិតិនៃក្រសួងផែនការ មានតួនាទីនិងភារកិច្ចក្នុងការធ្វើអង្កេត ចងក្រង វិភាគរបាយការណ៍លទ្ធផលអង្កេត កសិកម្ម រីឯក្រសួងកសិកម្ម រុក្ខាប្រមាញ់ និងនេសាទ គឺជាអ្នកប្រើប្រាស់ទិន្នន័យអង្កេតកសិកម្មកម្ពុជាឆ្នាំ២០២៣។

១. គោលបំណង

គោលបំណងចម្បងនៃអង្កេតកសិកម្មកម្ពុជាឆ្នាំ២០២៣ គឺដើម្បីផ្តល់ទិន្នន័យស្តីពីស្ថានភាពកសិកម្មនាពេលបច្ចុប្បន្ន នៅព្រះរាជាណាចក្រកម្ពុជា ដែលអ្នកធ្វើផែនការ អ្នកធ្វើគោលនយោបាយ អ្នកស្រាវជ្រាវ និងអ្នកដើរតួនាទីសំខាន់ៗក្នុង វិស័យកសិកម្ម អាចយកទៅប្រើប្រាស់បាន។ ទិន្នន័យអង្កេតកសិកម្មកម្ពុជាឆ្នាំ២០២៣ នឹងមានប្រយោជន៍នៅក្នុង៖

- ១) ការផ្តល់ទិន្នន័យនៅកម្រិតជាតិ តំបន់ និងខេត្ត
- ២) ការផ្តល់ទិន្នន័យស្តីពីរចនាសម្ព័ន្ធបច្ចុប្បន្ននៃគ្រួសារកសិកម្មនៅកម្ពុជា ដែលរួមមានការដាំដុះដំណាំ ការចិញ្ចឹមបសុសត្វ និងបសុបក្សី សកម្មភាពវារីវប្បកម្ម និងនេសាទ ព្រមទាំងស្ថានភាពបរិស្ថាន។

២. ទំហំនៃការអង្កេត

អង្កេតកសិកម្មកម្ពុជាឆ្នាំ២០២៣ បានប្រើប្រាស់កម្រងសំណួរតែមួយប៉ុណ្ណោះ ដែលប្រមូលព័ត៌មានអំពីទិដ្ឋភាពមួយ ចំនួននៃគ្រួសារប្រកបរបរកសិកម្ម ដែលរួមមានព័ត៌មានអំពីប្រជាសាស្ត្រនៃ ម្ចាស់កាន់កាប់កសិកម្ម និងសហកម្មសិទ្ធិករនៃ ការកាន់កាប់ ព្រមទាំងសមាជិកក្នុងគ្រួសារទាំងអស់ អំពីសកម្មភាពផលិតកម្មដំណាំ ការចិញ្ចឹមបសុសត្វ ការចិញ្ចឹមបសុបក្សី ការចិញ្ចឹមសត្វល្អិត សកម្មភាពវារីវប្បកម្ម សកម្មភាពនេសាទ វិធីសាស្ត្រនៃផលិតកម្ម និងបរិស្ថានក្នុងរយៈពេល១២ខែចុងក្រោយ និងកម្លាំងពលកម្មដែលពួកគេបានប្រើប្រាស់។

៣. ពេលវេលានៃការអង្កេត និងកាលបរិច្ឆេទយោង

ការអង្កេតទៅលើគ្រួសារប្រកបរបរកសិកម្ម និងសហគ្រាសកសិកម្មត្រូវបានធ្វើឡើងពីខែតុលា ដល់ខែវិច្ឆិកា ឆ្នាំ២០២៣។ រយៈពេល ១២ ខែ គិតមុនថ្ងៃទី០១ ខែកក្កដា ឆ្នាំ២០២៣ (មានន័យថាពីថ្ងៃទី០១ ខែកក្កដា ឆ្នាំ២០២២ ទៅថ្ងៃទី៣០ ខែមិថុនា ឆ្នាំ២០២៣) ត្រូវបានប្រើប្រាស់ជារយៈពេលយោងសម្រាប់ការប្រមូលទិន្នន័យ។

៤. គ្រោងនៃការកំណត់សំណាកគំរូ និងនីតិវិធីកំណត់សំណាកគំរូ

វិធីសាស្ត្រកំណត់សំណាកសម្រាប់អង្កេតកសិកម្មកម្ពុជាឆ្នាំ២០២៣ គឺផ្អែកទាំងស្រុងតាមការកំណត់សំណាកសម្រាប់ អង្កេតកសិកម្មកម្ពុជាឆ្នាំ២០២១ និងឆ្នាំ២០២២ ដែលប្រើប្រាស់វិធីសាស្ត្រ Panel Approach។ អង្កេតកសិកម្មកម្ពុជា ឆ្នាំ២០២១ ប្រើប្រាស់វិធីសាស្ត្រស្ថិតិ ដើម្បីជ្រើសរើសសំណាកតំណាងនៅក្នុងមណ្ឌលអង្កេត (Enumeration Areas)

នៅទូទាំងប្រទេសកម្ពុជា ដែលបានពីគ្រោងកំណត់សំណាកនៃជំរឿនទូទៅប្រជាជនកម្ពុជាឆ្នាំ២០១៩។ នៅក្នុងមណ្ឌលអង្កេតទាំងនេះ គ្រួសារដែលមានសកម្មភាពសិក្សាត្រូវបានជ្រើសរើស។ ដោយប្រើប្រាស់ព័ត៌មានជាមូលដ្ឋាននេះ គ្រួសារប្រកបរបរសិក្សាត្រូវបានបែងចែក (stratified) និងជ្រើសរើសជាសំណាកសម្រាប់ការប្រមូលទិន្នន័យ។ គ្រួសារទាំងអស់នៅក្នុងប្រទេសកម្ពុជា លើកលែងតែគ្រួសារនៅក្នុងខណ្ឌឬសង្កាត់ទាំងឡាយដែលនៅកណ្តាលរាជធានីភ្នំពេញ ក្រុងព្រះសីហនុ និងក្រុងសៀមរាប អាចមានលទ្ធភាពដែលត្រូវបានជ្រើសរើសនៅក្នុងសំណាកនៃអង្កេតសិក្សាកម្ពុជាឆ្នាំ២០២៣ ដែលមានសំណាកគំរូសរុបចំនួន ១៥ ៣២៣ គ្រួសារប្រកបរបរសិក្សា។

៥. វិធីសាស្ត្រអង្កេត និងប្រតិបត្តិការប្រមូលទិន្នន័យនៅមណ្ឌលអង្កេត

ទិន្នន័យទាំងអស់ក្នុងការអង្កេតសិក្សាកម្ពុជាឆ្នាំ២០២៣នេះ ត្រូវបានប្រមូលតាមរយៈការសម្ភាសន៍ផ្ទាល់ដោយមានជំនួយពីប្រព័ន្ធកុំព្យូទ័រ (CAPI) ដោយក្រុមអ្នកប្រមូលទិន្នន័យដែលបានទទួលការបណ្តុះបណ្តាល និងអ្នកត្រួតពិនិត្យដែលធ្វើការសម្ភាសផ្ទាល់ជាមួយអ្នកឆ្លើយតបដែលមានការយល់ដឹងអំពីការកាន់កាប់សិក្សា។ ការប្រើប្រាស់ CAPI សម្រាប់ការប្រមូលទិន្នន័យ ជួយដល់ការត្រួតពិនិត្យតាមដានលំហូរទិន្នន័យ និងគុណភាពទិន្នន័យទាន់ពេលវេលា។ អ្នកឆ្លើយតបគឺជាមនុស្សពេញវ័យដែលមានចំណេះដឹងអំពីសកម្មភាពនៃការកាន់កាប់សិក្សា។ អ្នកឆ្លើយតបដែលមានគុណវុឌ្ឍិបំផុតគឺអ្នកកាន់កាប់សិក្សា។ ប៉ុន្តែនៅពេលបុគ្គលទាំងនេះមិននៅ ប្តី/ប្រពន្ធ ឬសមាជិកគ្រួសារដែលមានការយល់ដឹង ក៏អាចជាអ្នកឆ្លើយតបដែរ។ គ្មានការសម្ភាសន៍ ឬសាកសួរព័ត៌មានអំពីការកាន់កាប់សិក្សាដែលស្ថិតក្នុងការអង្កេត ពីអ្នកជិតខាងឬគ្រួសារផ្សេងទៀតនោះទេ។

ទិន្នន័យទាំងអស់ពីអង្កេតសិក្សាកម្ពុជាឆ្នាំ២០២៣ ត្រូវបានប្រមូលដោយអ្នកប្រមូលទិន្នន័យដែលត្រូវបានជ្រើសរើសពីមន្ត្រីថ្នាក់ជាតិ និងថ្នាក់ខេត្តនៃវិទ្យាស្ថានជាតិស្ថិតិ និងក្រសួងកសិកម្ម រុក្ខាប្រមាញ់ និងនេសាទ។ ប្រតិបត្តិការនៅមណ្ឌលអង្កេតរួមមាន ការបណ្តុះបណ្តាលអ្នកប្រមូលទិន្នន័យនិងអ្នកត្រួតពិនិត្យទាំងអស់ ការប្រមូលទិន្នន័យនិងការត្រួតពិនិត្យ។

អ្នកត្រួតពិនិត្យទិន្នន័យដែលជាមន្ត្រីមកពីវិទ្យាស្ថានជាតិស្ថិតិ ទទួលខុសត្រូវលើការពិនិត្យការគ្រប់គ្រងគុណភាពទិន្នន័យ។ អ្នកត្រួតពិនិត្យនៅមូលដ្ឋាន ដែលមកពីក្រសួងកសិកម្ម រុក្ខាប្រមាញ់ និងនេសាទ និងវិទ្យាស្ថានជាតិស្ថិតិ ទទួលខុសត្រូវលើការជួយដល់មន្ត្រីប្រមូលទិន្នន័យតាមមូលដ្ឋាន ដោយជម្រុញឱ្យមានទំនាក់ទំនងល្អជាមួយអ្នកកូមិ និងបង្កើនកិច្ចសហប្រតិបត្តិការពីអ្នកឆ្លើយតបការសម្ភាសដែលមកពីគ្រួសារកាន់កាប់សិក្សា។ មន្ត្រីសរុប ៤៣១ នាក់ដែលបានចូលរួមក្នុងការប្រមូលទិន្នន័យនេះ។

៦. ការដំណើរការទិន្នន័យ

នៅពេលមន្ត្រីសម្ភាសន៍បានប្រមូលទិន្នន័យអង្កេតសម្រាប់គ្រួសារសិក្សាមួយរួចរាល់ ពួកគេបានផ្ញើកម្រងសំណួរដែលបានបំពេញនោះតាមរយៈកម្មវិធី Survey Solutions ទៅកាន់មន្ត្រីត្រួតពិនិត្យទិន្នន័យរបស់ពួកគេដែលមន្ត្រីត្រួតពិនិត្យនោះធ្វើការត្រួតពិនិត្យកម្រងសំណួរដែលបានបំពេញរួចនោះ។ ប្រសិនបើមានកំហុស ឬទិន្នន័យគួរឱ្យសង្ស័យ មន្ត្រីត្រួតពិនិត្យនឹងផ្ញើត្រឡប់វិញនូវកំណត់ត្រានោះមន្ត្រីសម្ភាសន៍ ដើម្បីដោះស្រាយបញ្ហានោះជាមួយអ្នកឆ្លើយតបប្រសិនបើចាំបាច់ ហើយកំណត់ត្រាដែលបានកែតម្រូវរួចនឹងត្រូវបានផ្ញើម្តងទៀតទៅកាន់មន្ត្រីត្រួតពិនិត្យទិន្នន័យ។ នៅពេលកំណត់ត្រាត្រូវបានផ្ញើត្រឡប់ដោយមន្ត្រីត្រួតពិនិត្យទិន្នន័យរួចហើយ ត្រូវធ្វើកំណត់ត្រានោះទៅមន្ត្រីថ្នាក់កណ្តាល ដើម្បីសុំការឯកភាពជាចុងក្រោយ។ នៅការិយាល័យអង្កេតថ្នាក់កណ្តាល កម្រងសំណួរបំពេញរួចត្រូវបានទទួលបន្ទាប់ពីត្រូវបានឯកភាពដោយមន្ត្រីត្រួតពិនិត្យទិន្នន័យ។ ប្រសិនបើករឃើញបញ្ហា ឬទិន្នន័យដែលគួរឱ្យសង្ស័យក្នុងអំឡុងពេលត្រួតពិនិត្យនៅថ្នាក់កណ្តាល កំណត់ត្រាអាចត្រូវបានបញ្ជូនត្រឡប់វិញទៅកាន់អ្នកប្រមូលទិន្នន័យសម្រាប់ធ្វើការផ្ញើត្រឡប់ ឬកែតម្រូវប្រសិនបើចាំបាច់។ ការពិនិត្យទិន្នន័យឡើងវិញ និងការគណនាគួរខប៉ាន់ប្រមាណរបស់ការអង្កេតត្រូវបានធ្វើឡើងដោយប្រើប្រាស់កម្មវិធី R Studio។ ការផ្ទៀងផ្ទាត់ទិន្នន័យចាប់ផ្តើមតាំងពីនៅពេលកម្រងសំណួរត្រូវបានតាក់តែងនៅក្នុងឧបករណ៍ CAPI ពីព្រោះ

កម្មវិធី Survey Solutions អនុញ្ញាតឲ្យមានការពិនិត្យភាពស៊ីសង្វាក់ ដើម្បីដាក់បញ្ចូលទៅក្នុងឧបករណ៍ប្រមូលទិន្នន័យ។ នៅពេលកំណត់គ្រាប់ពេញរួចត្រូវបានបញ្ជូនត្រឡប់មកវិញក្នុងដំណាក់កាលប្រមូលទិន្នន័យ ការពិនិត្យភាពស៊ីសង្វាក់បន្ថែម ទៀតត្រូវបានធ្វើឡើងដោយប្រៀបធៀបរបាយការណ៍ទៅនឹងទិន្នន័យជំរឿនពីមុន ដោយវាយតម្លៃលើភាពសមហេតុផល សម្រាប់ចំណុចជាក់លាក់ និងផ្ទៀងផ្ទាត់លើតួលេខឯកត្តៈខ្នាត ជាមួយមន្ត្រីសម្ភាសន៍ និង/ឬ អ្នកផ្តល់ចម្លើយ។

៧. ស្តង់ដារនៃការផ្សព្វផ្សាយទិន្នន័យ

ចំនួនគ្រួសារត្រូវបានបង្កត់ត្រឹមខ្ទង់ពាន់ ទៅតាមវិធាននៃការបង្ហាញទិន្នន័យដូចក្នុងរបាយការណ៍អង្កេតកសិកម្មកម្ពុជា ឆ្នាំ២០២៣។ ភាគរយ/ផលធៀប ត្រូវបានគណនាដោយប្រើតម្លៃបង្កត់ទាំងនេះ។ ក្រាហ្វិក និងផែនទីនៅក្នុងរបាយការណ៍ នេះប្រើប្រាស់តម្លៃបង្កត់ទាំងនេះ។ នៅក្នុងតារាងទិន្នន័យនៅក្នុងរបាយការណ៍នេះ សញ្ញា (-) ត្រូវបានប្រើនៅពេលដែល ចំនួននៃការអង្កេតស្មើសូន្យឬតិចពេក នៅពេលដែលចំនួនគ្រួសារដែលបានបង្កត់រួចមិនស្មើ១០០០គ្រួសារ ឬនៅពេលដែល មានតម្លៃ Coefficient of Variation (CV) ធំជាងឬស្មើ៣៥។ លើសពីនេះ ទិន្នន័យមួយចំនួននៅក្នុងតារាងអាចនឹង មានសញ្ញា (-) ជាការមិនបង្ហាញទីពីរ។ ខេត្តដែលមានសញ្ញា (-) ត្រូវបានកំណត់សម្គាល់ក្នុងផែនទីថា “Not Available”។

៨. សេចក្តីសង្ខេបស្ថិតិស្រាវជ្រាវ

ការប៉ាន់ស្មានសំខាន់ៗមួយចំនួនដែលទទួលបានពីការអង្កេតកសិកម្មកម្ពុជាឆ្នាំ២០២៣ មានបង្ហាញក្នុងតារាងខាងក្រោមសម្រាប់ប្រទេសកម្ពុជាទាំងមូល៖

សង្ខេបស្ថិតិស្រាវជ្រាវ៖ ការកាន់កាប់កសិកម្មតាមគ្រួសារ	
ចំនួនគ្រួសារកាន់កាប់កសិកម្ម	១ ៨៦៣ ៨៣០
ភាគរយនៃគ្រួសារកាន់កាប់កសិកម្ម ធ្វើកសិកម្មក្នុងគោលបំណងចម្បង៖	
សម្រាប់ការប្រើប្រាស់ក្នុងគ្រួសារ	៥៧%
សម្រាប់ការលក់	៤៣%
សកម្មភាពផលិតកម្មដំណាំ	
ចំនួនគ្រួសារដែលដាំដុះដំណាំ	១ ៧៤២ ១២០
ភាគរយនៃចំនួនគ្រួសារដែលដាំដុះដំណាំ	៩៣%
សកម្មភាពចិញ្ចឹមបសុសត្វ បសុបក្សី និង/ឬ សត្វល្អិត	
ចំនួនគ្រួសារដែលចិញ្ចឹមបសុសត្វ បសុបក្សី និង/ឬ សត្វល្អិតនៅក្នុងអំឡុងឆ្នាំយោង	១ ៤០៤ ៥៥០
ភាគរយនៃគ្រួសារដែលចិញ្ចឹមបសុសត្វ បសុបក្សី និង/ឬ សត្វល្អិតនៅក្នុងអំឡុងឆ្នាំយោង	៧៥%
សកម្មភាពវារីប្បកម្ម និងនេសាទ	
ចំនួនគ្រួសារដែលចូលរួមក្នុងសកម្មភាពវារីប្បកម្ម និង/ឬ នេសាទ	៤៨៩ ៨៣០
ភាគរយនៃគ្រួសារដែលចូលរួមក្នុងសកម្មភាពវារីប្បកម្ម និង/ឬ នេសាទ	២៦%
ក្នុងចំណោមគ្រួសារដែលចូលរួមសកម្មភាពវារីប្បកម្ម និង/ឬ នេសាទ	
ភាគរយនៃគ្រួសារដែលចូលរួមតែក្នុងសកម្មភាពវារីប្បកម្ម ពីចំនួនគ្រួសារសរុបដែលចូលរួមក្នុងសកម្មភាពវារីប្បកម្ម និង/ឬ នេសាទ	៩%
ភាគរយនៃគ្រួសារដែលចូលរួមតែក្នុងសកម្មភាពនេសាទ ពីចំនួនគ្រួសារសរុបដែលចូលរួមក្នុងសកម្មភាពវារីប្បកម្ម និង/ឬ នេសាទ	៨៧%
ភាគរយនៃគ្រួសារដែលចូលរួមទាំងក្នុងសកម្មភាពវារីប្បកម្មនិងនេសាទ ពីចំនួនគ្រួសារសរុបដែលចូលរួមក្នុងសកម្មភាពវារីប្បកម្ម និង/ឬ នេសាទ	៣%
សេដ្ឋកិច្ចរបស់គ្រួសារប្រកបរបរកសិកម្ម	
ចំនួនគ្រួសារដែលរាយការណ៍ថា៦០%-១០០%នៃចំណូលសរុបរបស់គ្រួសារបានមកពីចំណូលកសិកម្ម	៥៥៥ ៥៧០
ភាគរយនៃគ្រួសារដែលរាយការណ៍ថា៦០%-១០០%នៃចំណូលសរុបរបស់គ្រួសារបានមកពីចំណូលកសិកម្ម	៣០%
ចំនួនគ្រួសារដែលបានរងគ្រោះមហន្តរាយធ្ងន់ធ្ងរយ៉ាងហោចណាស់ម្តង	៣៨៨ ៦១០
ភាគរយនៃគ្រួសារដែលបានរងគ្រោះមហន្តរាយធ្ងន់ធ្ងរយ៉ាងហោចណាស់ម្តង	២១%

១. គោលបំណងនៃការផលិតផែនទី

សកម្មភាពផលិតផែនទីត្រូវបានធ្វើឡើងពីខែកញ្ញា ដល់ខែតុលា ឆ្នាំ២០២៤ ក្រោយពីបញ្ចប់ការវិភាគទិន្នន័យ អង្កេតកសិកម្មកម្ពុជាឆ្នាំ២០២៣។ គោលបំណងសំខាន់នៃ សកម្មភាពនេះគឺដើម្បីផលិតកម្រងផែនទីតាមប្រធានបទ ដោយប្រើលទ្ធផលអង្កេតកសិកម្មកម្ពុជាឆ្នាំ២០២៣បែងចែកតាមខេត្ត និងដែលត្រូវបានគិតថាមានប្រយោជន៍បំផុតដោយ ដៃគូរដ្ឋាភិបាល។

ការផលិតផែនទីដែលបង្ហាញស្ថានភាពដែលពាក់ព័ន្ធនឹងកសិកម្ម នៅថ្នាក់ជាតិត្រូវបានរំពឹងថានឹងផ្តល់ជាមូលដ្ឋាន ព័ត៌មានដល់រាជរដ្ឋាភិបាល និងដៃគូអភិវឌ្ឍន៍ស្តីពីនិន្នាការ និងបម្រែបម្រួលនៅក្នុងប្រទេសកម្ពុជា ព្រមទាំងនឹងជួយ តម្រង់ទិសគោលនយោបាយ និងកម្មវិធីអភិវឌ្ឍថ្មីៗ។ គោលបំណងបន្ទាប់បន្សំនៃសកម្មភាពនេះ ដើម្បីបង្ហាញ និងធ្វើផែនទី សេដ្ឋកិច្ចសង្គមរបស់កម្ពុជានៅក្នុងវិស័យកសិកម្ម ស្របទៅតាមទិន្នន័យដែលមាន។

ក្នុងការផលិតផែនទីណាមួយការជ្រើសរើសមួយចំនួនត្រូវតែធ្វើឡើងនូវជម្រើសនៃមាត្រដ្ឋាន កម្រិត និងរយៈពេល ប្រធានបទ និងទិន្នន័យ (បរិមាណ ឬគុណភាព) ការវិភាគ ដំណើរការទិន្នន័យ និងវិធីសាស្ត្រតំណាង។ ឯកសារនេះនឹង ពណ៌នាអំពីជម្រើសផ្សេងគ្នាទាំងនេះ និងមូលហេតុដែលការសម្រេចចិត្តទាំងនេះត្រូវបានយក។

២. ការវាយតម្លៃតម្រូវការ

អ្នកជំនាញផ្នែកប្រព័ន្ធព័ត៌មានភូមិសាស្ត្រ (GIS) បានសហការជាមួយអ្នកជំនាញមកពីក្រសួងកសិកម្ម រុក្ខាប្រមាញ់ និងនេសាទ និងអង្គការស្បៀង និងកសិកម្មនៃសហប្រជាជាតិ (FAO) ដើម្បីកំណត់ករណីវិធីសាស្ត្រ សមស្របបំផុតដើម្បី ជ្រើសរើសផែនទីដែលពាក់ព័ន្ធ និងមានប្រយោជន៍បំផុត។ ការវាយតម្លៃតម្រូវការនេះត្រូវបានធ្វើឡើងក្នុងទម្រង់ជាកិច្ចប្រជុំ ជាមួយតំណាងមកពីក្រសួងកសិកម្ម រុក្ខាប្រមាញ់ និងនេសាទ និងវិទ្យាស្ថានជាតិស្ថិតិ ដើម្បីសម្រេចជាចុងក្រោយនូវបញ្ជី នៃផែនទីតាមប្រធានបទដែលត្រូវផលិត។

៣. វិធីសាស្ត្រនៃការរចនាផែនទី

ផែនទីតាមប្រធានបទ (thematic maps) អាចហៅថា ផែនទីសម្រាប់គោលបំណងពិសេស ផែនទីផ្តោតលើ ប្រធានបទតែមួយ ឬផែនទីស្ថិតិ។ ផែនទីតាមប្រធានបទផ្តោត លើបម្រែបម្រួលទីតាំងនៃរបាយទិន្នន័យ ឬប្រធានបទណាមួយ (ដូចជា ដំណាំ បសុសត្វ ឬផលរៀបផ្ទៃដីប្រមូលផលទៅនឹងផ្ទៃដីដាំដុះ)។ ជាធម្មតា ផែនទីតាមប្រធានបទ រួមបញ្ចូល នូវព័ត៌មានទីតាំង ឬព័ត៌មានយោង ដូចជាចំណងជើងផែនទី ឈ្មោះទីកន្លែង ឬផ្ទៃទឹកសំខាន់ៗ មាត្រដ្ឋាន ព្រួញចង្កុលទិស ខាងជើង និងសញ្ញាសម្គាល់ ដើម្បីជួយឲ្យអ្នកមើល ផែនទីយល់ពីតំបន់ភូមិសាស្ត្រនៅលើផែនទី។ ផែនទីតាមប្រធានបទ ទាំងអស់មានធាតុសំខាន់ៗពីរគឺ៖ផែនទីគោល និងទិន្នន័យស្ថិតិ។ ធាតុទាំងពីរនេះជាធម្មតាមានទម្រង់ជាហ្វាល ឌីជីថល (digital files) ដូចជាហ្វាលព្រំប្រទល់រដ្ឋបាល និងហ្វាលទិន្នន័យជំរឿនឬទិន្នន័យអង្កេត។

ផែនទីតាមប្រធានបទ បង្ហាញទិន្នន័យស្ថិតិប្រធានបទមួយ ស្ថិតនៅក្នុងព្រំប្រទល់នៃតំបន់ភូមិសាស្ត្រដែលបាន ជ្រើសរើស ដូចជាក្នុងករណីនេះគឺខេត្ត។ ជាធម្មតា ទិន្នន័យ ទាំងនេះត្រូវបានបែងចែកជាថ្នាក់នៃតម្លៃមួយចំនួន និងត្រូវបាន ដាក់និមិត្តសញ្ញាដោយប្រើពណ៌ខុសៗគ្នាដើម្បីតំណាងឲ្យថ្នាក់នីមួយៗ។ ផែនទីតាមប្រធានបទ គឺជាជំនួយ ក្នុងការ មើលដី មានប្រសិទ្ធភាពសម្រាប់បង្ហាញទិន្នន័យសហគមន៍តាមបែបអព្ពន្ធព្យាណ ជាពិសេសសម្រាប់អ្នកដែលមិនមានជំនាញក៏អាច យល់បាន។

ផែនទីអាចបង្ហាញយ៉ាងលឿននូវលំនាំបុរេបណ្តុំភូមិសាស្ត្រនៃកិសកម្មគ្រួសារ កសិកម្មសេដ្ឋកិច្ច ដំណាំ ព្រៃឈើ ជលផល ធនធានក្នុងសហគមន៍ ដែលសំខាន់សម្រាប់ជួយដល់ ដំណើរការធ្វើផែនការរួម។ នៅពេលត្រូវបានផលិតរួច ផែនទីគឺងាយស្រួលប្រើឡើងវិញក្នុងទម្រង់ជាច្រើន។ ផែនទីអាចត្រូវបានប្រើក្នុងបទបង្ហាញឯកសារបោះពុម្ពផ្សេងៗ និង នៅលើគេហទំព័រ។ ផែនទីក៏អាចត្រូវបានប្រើជាជំនួយសម្រាប់បទបង្ហាញក្នុងកិច្ចប្រជុំសាធារណៈផងដែរ។ ការប្រើផែនទី ក្នុងកិច្ចប្រជុំសាធារណៈជួយឱ្យទស្សនិកជនឃើញទិន្នន័យ ដែលមានតំបន់គោលដៅដែលស្នើឡើង និងតម្រូវការផ្សេងទៀត របស់សហគមន៍ក្នុងទម្រង់ជារូបភាព។

បច្ចេកវិទ្យាប្រព័ន្ធព័ត៌មានភូមិសាស្ត្រ និងបោះពុម្ពនៅលើកុំព្យូទ័រត្រូវបានប្រើដើម្បីផលិតផែនទីតាមប្រធានបទទាំងនេះ។ ផែនទីនៅក្នុងរបាយការណ៍នេះត្រូវបានផលិតឡើងដោយប្រើប្រាស់កម្មវិធី QGIS Version 3.36 ដែលជាកម្មវិធីបើកចំហ និងឥតគិតថ្លៃ។ ប្រព័ន្ធផលិតផែនទីស្វ័យប្រវត្តិត្រូវបានបង្កើតឡើងដើម្បីផលិតហ្វាល់ផែនទីឌីជីថល (digital map files) ដោយផ្អែកលើទិន្នន័យស្ថិតិអង្កេតកសិកម្មជាឆ្នាំ២០២៣។ ប្រព័ន្ធនេះប្រើប្រាស់ហ្វាល់ទិន្នន័យស្ថិតិកសិកម្ម និងហ្វាល់ ព្រំប្រទល់ខេត្ត ដើម្បីផលិតផែនទី ពណ៌ទៅតាមប្រធានបទ។ កម្មវិធី QGIS ធ្វើប្រតិបត្តិការគូសផែនទីដែលរួមមាន ការបែងចែកទិន្នន័យជាថ្នាក់ផ្សេងៗ ការដាក់និមិត្តសញ្ញា(ពណ៌) ទៅអោយថ្នាក់ទាំងនេះ ការបង្កើត និងកំណត់ទីតាំង ចំណងជើងផែនទី សញ្ញាសម្គាល់ កំណត់ចំណាំ មាត្រដ្ឋាន និងព្រួញទិសខាងជើង ព្រមទាំងការបំប្លែងផែនទីឱ្យទៅជា ហ្វាល់រូបភាពឌីជីថល។ ពណ៌សម្រាប់ ផែនទីតាមប្រធានបទនីមួយៗត្រូវបានជ្រើសរើសពីពណ៌ដែលមានស្រាប់នៅក្នុង កម្មវិធីQGIS ដោយមានការកែប្រែបន្តិចបន្តួចនៅកន្លែងដែលចាំបាច់ដើម្បីផែនទីកាន់តែងាយស្រួល មើល។ ខេត្តដែលមាន សញ្ញា (-) នៅក្នុងតារាងទិន្នន័យត្រូវបានដាក់កំណត់សម្គាល់ថា "Not Available" នៅលើផែនទី។

ទិន្នន័យស្ថិតិ និងព្រំប្រទល់ខេត្តត្រូវបានកំណត់អត្តសញ្ញាណដោយលេខកូដខេត្ត ដែលអនុញ្ញាតភ្ជាប់ទំនាក់ទំនង មួយទល់មួយ រវាងទិន្នន័យស្ថិតិ និងព្រំប្រទល់ខេត្ត។ ផែនទីតាមប្រធានបទទាំងអស់ត្រូវបានផលិតនៅមាត្រដ្ឋាន ១:២.៥០០.០០០ និងស្ថិតនៅក្នុងចំណោលផែនទី UTM (Zone 48N) ជាមួយនឹងជាទុម Indian 1960។

- **ប្រភពទិន្នន័យផែនទីគោល៖** ផែនទីតាមប្រធានបទទាំងអស់ត្រូវបានរចនាដោយប្រើប្រាស់ផែនទីគោលដូចគ្នា ដែលបង្ហាញព្រំប្រទល់ជាមួយប្រទេសជិតខាង (រួមទាំង កោះនានា) ព្រំប្រទល់ខេត្ត និងផ្ទៃទឹក។ ផែនទីគោល ទាំងនេះត្រូវបានផលិតដោយស្ថាប័នផ្លូវការ ដូចជាក្រសួងរៀបចំដែនដី នគរូបនីយកម្ម និងសំណង់ ក្រសួងមហាផ្ទៃ និងវិទ្យាស្ថានជាតិស្ថិតិ។
- **ប្រភពទិន្នន័យសម្រាប់ផលិតផែនទីតាមប្រធានបទ៖** រាល់ទិន្នន័យដែលបង្ហាញក្នុងផែនទីតាមប្រធានបទនេះ ប្រើប្រាស់តារាងទិន្នន័យដែលបានពីការវិភាគទិន្នន័យអង្កេត កសិកម្មកម្ពុជាឆ្នាំ២០២៣ ដោយមិនមានការកែប្រែ។ នៅពេលចាំបាច់ ការគណនាបន្ថែមត្រូវបានធ្វើឡើងពីទិន្នន័យដើម។

ផែនទីប្រទេសកម្ពុជា

កម្ពុជា
 ផ្ទៃក្រឡា : ២៥
 រាជធានី : ភ្នំពេញ

ប្រទេសវិប

ប្រទេសឡាវ

ប្រទេសថ្លៃតុណាម

កំណត់សម្គាល់

- ផ្ទៃទឹក
- ព្រំប្រទល់រដ្ឋ
- ព្រំប្រទល់ប្រទេស
- ព្រំប្រទល់អន្តរជាតិ

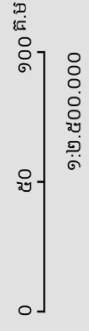

ការបដិសេធ
 ព្រំប្រទល់រដ្ឋបាល និងឈ្មោះដែលបានប្រើនៅក្នុងផែនទីនេះមិនបញ្ជាក់ពីការយល់ព្រម ឬការទទួលស្គាល់
 ជាផ្លូវការណាមួយរបស់អង្គការសហប្រជាជាតិឡើយ។

១. ស្ថានភាពកង្វះសិទ្ធិលើកសិដ្ឋានរបស់គ្រួសារប្រកបរបរកសិកម្ម

តារាង ១.១៖ កម្មសិទ្ធិដីកសិកម្មផ្ទាល់ខ្លួននៃគ្រួសារប្រកបរបរកសិកម្ម៖ ២០២៣

កូដខេត្ត	ឈ្មោះខេត្ត	គ្រួសារប្រកបរបរកសិកម្ម រាយការណ៍ កម្មសិទ្ធិលើដីកសិកម្ម	គ្រួសារប្រកបរបរកសិកម្ម រាយការណ៍ កម្មសិទ្ធិលើដីកសិកម្ម (%)
០១	បន្ទាយមានជ័យ	១២៧.៨៩០	៩៨,៩
០២	បាត់ដំបង	១១៦.១០០	៩៥,៤
០៣	កំពង់ចាម	១១៦.៧២០	៩៧,៣
០៤	កំពង់ឆ្នាំង	៩៣.០៩០	៩៩,៩
០៥	កំពង់ស្ពឺ	១១៧.០៥០	៩៩,៤
០៦	កំពង់ធំ	៩៥.៥៩០	៩៩,០
០៧	កំពត	៩៨.៨០០	៩៩,៨
០៨	កណ្តាល	៦៤.៤៨០	៩៤,២
០៩	កោះកុង	១៣.៩៩០	៩៩,៤
១០	ក្រចេះ	៥២.២៣០	៩៧,៦
១១	មណ្ឌលគិរី	១៤.៧៨០	៩៩,៤
១២	ភ្នំពេញ	១៥.៧៥០	៨៣,៣
១៣	ព្រះវិហារ	៣៩.៦៧០	៩៩,៧
១៤	ព្រៃវែង	១៧៦.៦៧០	៩៩,៥
១៥	ពោធិ៍សាត់	៩៤.៤៥០	៩៩,០
១៦	តេនគិរី	៣៥.៩៧០	៩៧,៩
១៧	សៀមរាប	១២៦.៦៣០	៩៧,៦
១៨	ព្រះសីហនុ	៥.៨២០	៩៩,៥
១៩	ស្ទឹងត្រែង	២៤.៣៩០	៩៩,៣
២០	ស្វាយរៀង	១១០.៧៨០	៩៩,៨
២១	តាកែវ	១៥០.៨៨០	៩៨,៨
២២	ឧត្តរមានជ័យ	៣២.៦៨០	៩៦,១
២៣	កែប	៤.៩២០	៩៨,០
២៤	ប៉ៃលិន	៩.៨០០	៩៥,៩
២៥	ភ្នំពេញ	៩១.៣២០	៩៧,២

ប្រភព៖ អង្កេតកសិកម្មកម្ពុជាឆ្នាំ ២០២៣

កម្មសិទ្ធិដីកសិកម្មផ្ទាល់ខ្លួននៃគ្រួសារប្រកបរបរកសិកម្ម

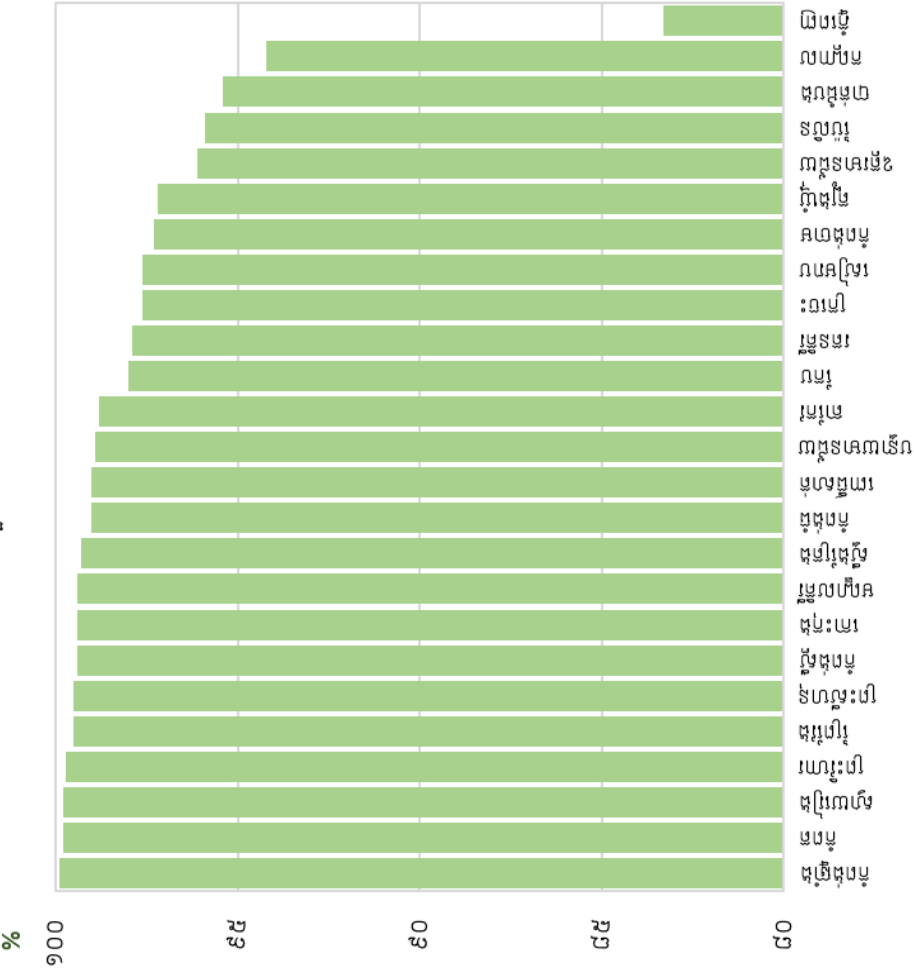

តារាង ១.២៖ គ្រួសារប្រកបរបរកសិកម្មដែលបានជួលដីកសិកម្ម៖ ២០២៣

កូដខេត្ត	ឈ្មោះខេត្ត	គ្រួសារប្រកបរបរកសិកម្មដែលបានជួលដីកសិកម្ម	គ្រួសារប្រកបរបរកសិកម្មដែលបានជួលដីកសិកម្ម (%)
០១	បន្ទាយមានជ័យ	១២.០៩០	៩,៣
០២	បាត់ដំបង	១៤.០៣០	១១,៥
០៣	កំពង់ចាម	៤.៩១០	៤,១
០៤	កំពង់ឆ្នាំង	-	-
០៥	កំពង់ស្ពឺ	-	-
០៦	កំពង់ធំ	-	-
០៧	កំពត	-	-
០៨	កណ្តាល	៧.២៩០	១០,៦
០៩	កោះកុង	-	-
១០	ក្រចេះ	-	-
១១	មណ្ឌលគិរី	-	-
១២	ភ្នំពេញ	-	-
១៣	ព្រះវិហារ	-	-
១៤	ព្រៃវែង	៥.៩៥០	៣,៤
១៥	ពោធិ៍សាត់	២.៥២០	២,៦
១៦	តេនគិរី	-	-
១៧	សៀមរាប	១០.៩៩០	៨,៥
១៨	ព្រះសីហនុ	-	-
១៩	ស្ទឹងត្រែង	-	-
២០	ស្វាយរៀង	-	-
២១	តាកែវ	១០.០៧០	៦,៦
២២	ឧត្តរមានជ័យ	៥.៦៦០	១៦,៦
២៣	កែប	-	-
២៤	ប៉ៃលិន	-	-
២៥	ក្បែរឃុំ	២.៦៥០	២,៨

ប្រភព៖ អង្កេតកសិកម្មកម្ពុជាឆ្នាំ ២០២៣

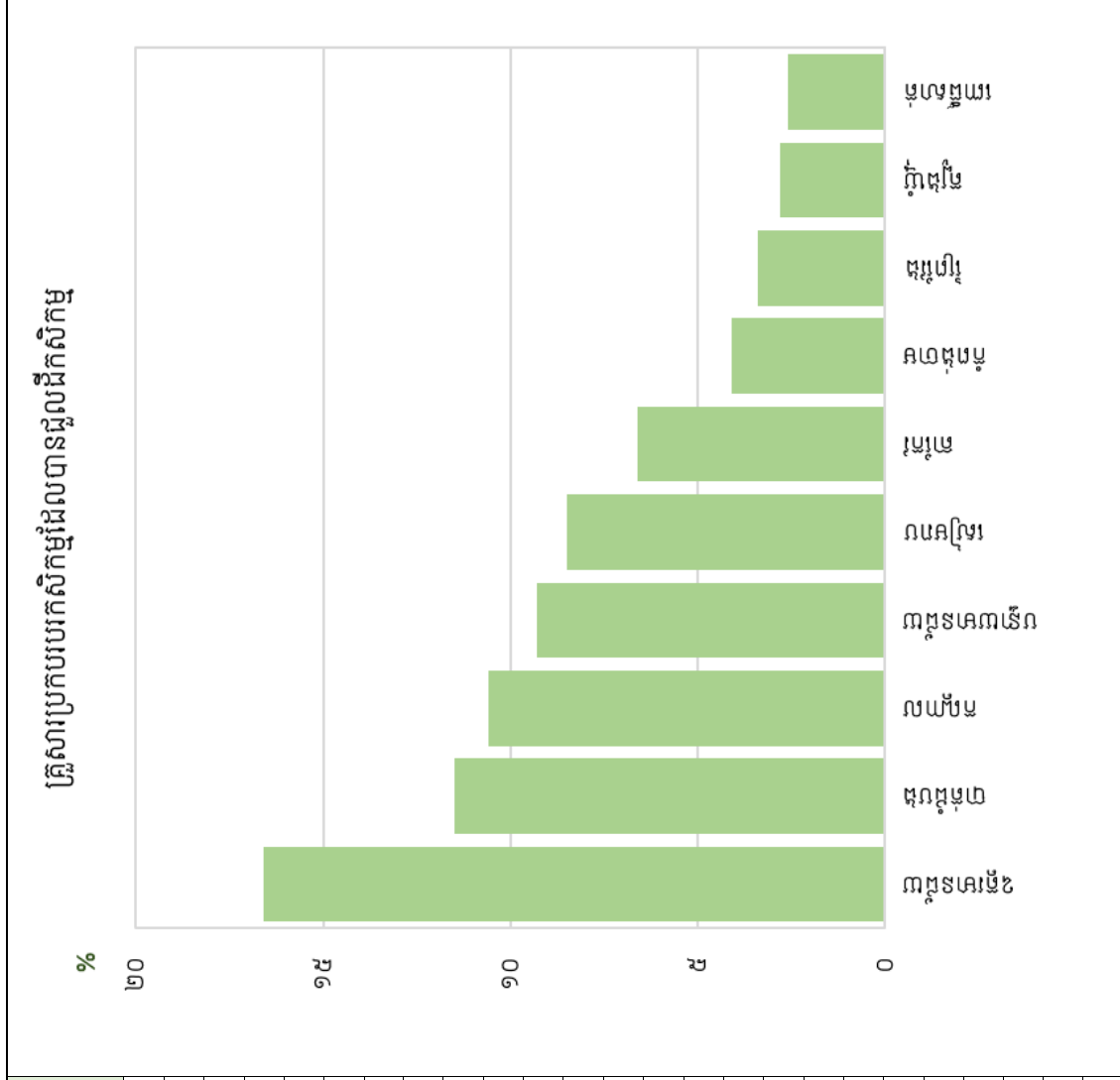

២. ទំហំវិភាគកម្ម

តារាង ២.១៖ គ្រួសារដែលមានជីកសិកម្មតិចជាង ២ ហិកតា៖ ២០២៣

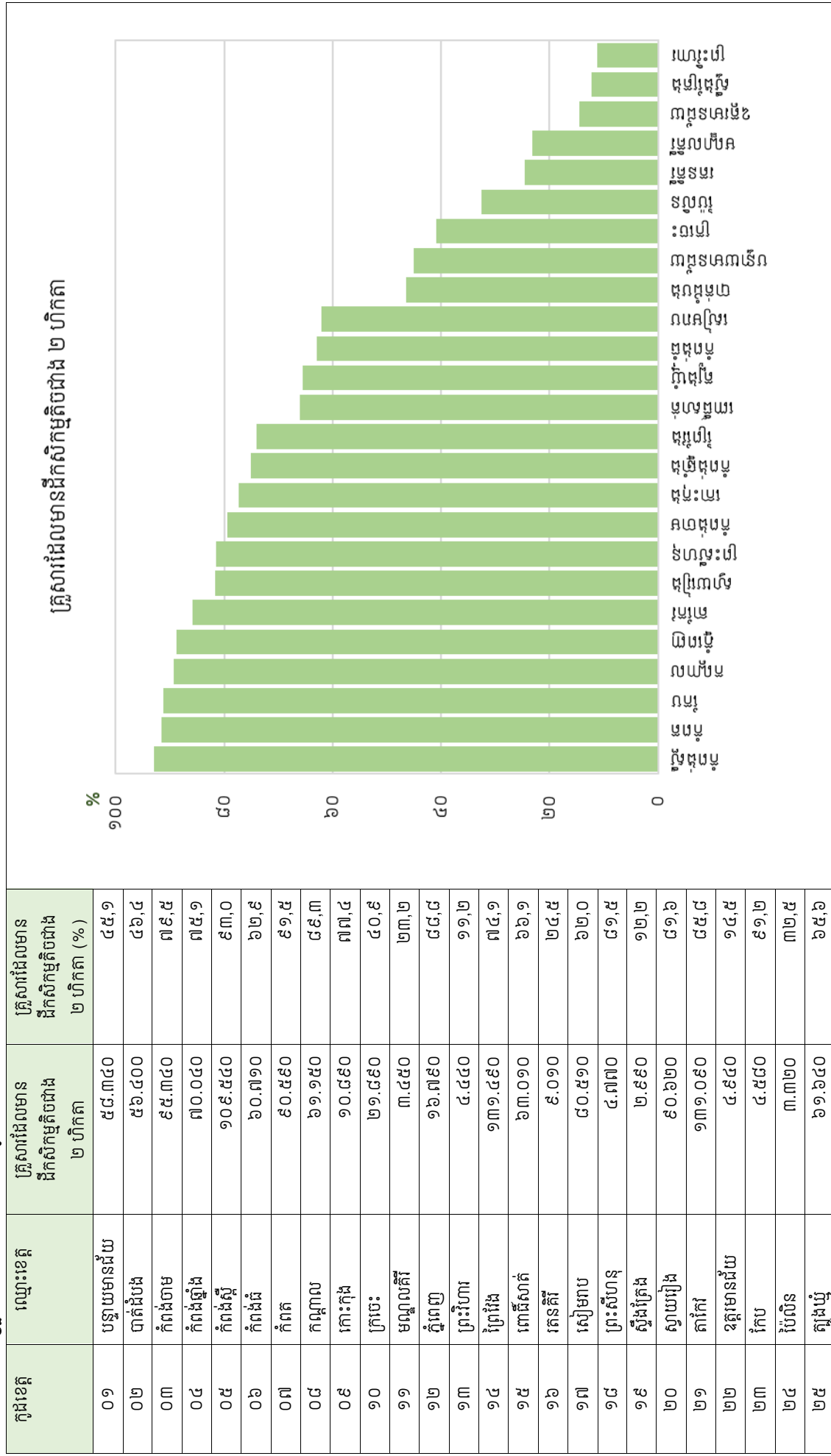

ប្រភព៖ អង្កេតសិកម្មកម្ពុជាឆ្នាំ ២០២៣

តារាង ២.២៖ គ្រួសារដែលមានជីកសិកម្មចាប់ពី ២ ដល់ក្រោម ៥ ហិកតា៖ ២០២៣

កូដខេត្ត	ឈ្មោះខេត្ត	គ្រួសារដែលមានជីកសិកម្មចាប់ពី ២ ដល់ក្រោម ៥ ហិកតា	គ្រួសារដែលមានជីកសិកម្មចាប់ពី ២ ដល់ក្រោម ៥ ហិកតា (%)
០១	បន្ទាយមានជ័យ	៤៤.៥៥០	៣៤,៤
០២	បាត់ដំបង	៣៩.៨៨០	៣២,៨
០៣	កំពង់ចាម	១៨.១១០	១៥,១
០៤	កំពង់ឆ្នាំង	១៧.៥៧០	១៨,៨
០៥	កំពង់ស្ពឺ	៦.៨៣០	៥,៨
០៦	កំពង់ធំ	២៦.៤៣០	២៧,៤
០៧	កំពត	៧.៥៤០	៧,៦
០៨	កណ្តាល	៥.៩៧០	៨,៧
០៩	កោះកុង	២.១៣០	១៥,១
១០	ក្រចេះ	២០.៣៦០	៣៨,០
១១	មណ្ឌលគិរី	៦.៩៧០	៤៦,៩
១២	ភ្នំពេញ	-	-
១៣	ព្រះវិហារ	១៨.៩១០	៤៧,៥
១៤	ព្រៃវែង	៣៧.៤៧០	២១,១
១៥	ពោធិ៍សាត់	២៤.២០០	២៥,៤
១៦	តេជគិរី	១៥.៧៤០	៤២,៨
១៧	សៀមរាប	៣២.៧៧០	២៥,២
១៨	ព្រះសីហនុ	-	-
១៩	ស្ទឹងត្រែង	៨.៥២០	៣៤,៧
២០	ស្វាយរៀង	១៧.២៧០	១៥,៦
២១	តាកែវ	១៧.៦៨០	១១,៦
២២	ឧត្តរមានជ័យ	៨.៩៣០	២៦,២
២៣	កែប	-	-
២៤	ប៉ៃលិន	៣.៣៧០	៣៣,០
២៥	ត្បូងឃ្មុំ	២០.៩៦០	២២,៣

ប្រភព៖ អង្កេតសិកម្មកម្ពុជាឆ្នាំ ២០២៣

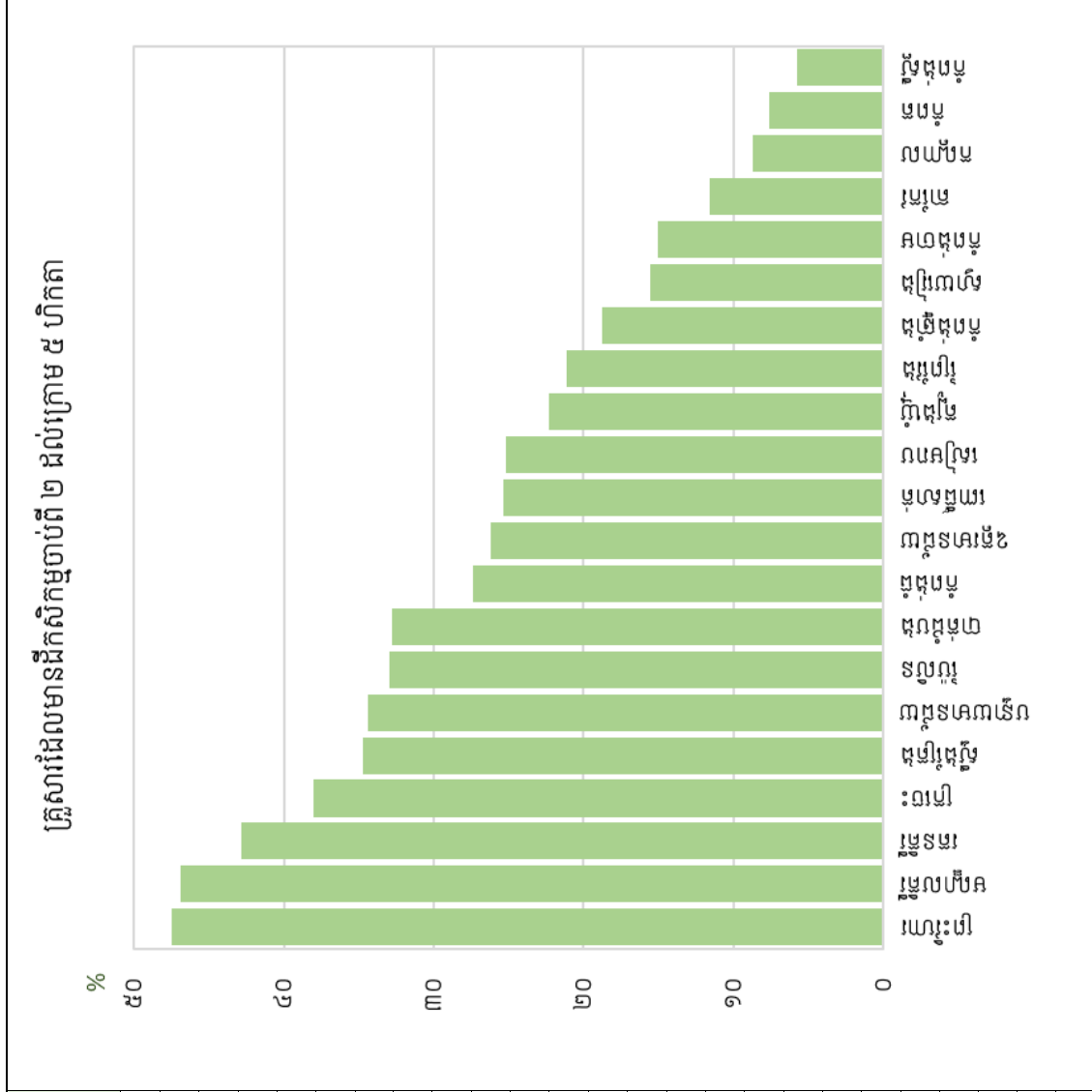

តារាង ២.៣៖ គ្រួសារដែលមានជីកសិកម្មចាប់ពី ៥ ហិកតាឡើងទៅ៖ ២០២៣

កូដខេត្ត	ឈ្មោះខេត្ត	គ្រួសារដែលមានជីកសិកម្មចាប់ពី ៥ ហិកតាឡើងទៅ	គ្រួសារដែលមានជីកសិកម្មចាប់ពី ៥ ហិកតាឡើងទៅ (%)
០១	បន្ទាយមានជ័យ	២៤.៧៥០	១៩,១
០២	បាត់ដំបង	២៤.៧៧០	២០,៤
០៣	កំពង់ចាម	៤.៩២០	៤,១
០៤	កំពង់ឆ្នាំង	-	-
០៥	កំពង់ស្ពឺ	-	-
០៦	កំពង់ធំ	៧.៩៨០	៤,៣
០៧	កំពត	-	-
០៨	កណ្តាល	១.០៦០	១,៥
០៩	កោះកុង	-	-
១០	ក្រចេះ	១០.២៤០	១៩,១
១១	មណ្ឌលគីរី	១.០៤០	៧,០
១២	ភ្នំពេញ	-	-
១៣	ព្រះវិហារ	១៣.៤២០	៣៣,៧
១៤	ព្រៃវែង	៨.៣៧០	៤,៧
១៥	ពោធិ៍សាត់	៦.៤៤០	៦,៨
១៦	តេនគីរី	៧.៨៦០	២១,៤
១៧	សៀមរាប	១៦.២១០	១២,៥
១៨	ព្រះសីហនុ	-	-
១៩	ស្ទឹងត្រែង	៣.៦៥០	១៤,៩
២០	ស្វាយរៀង	២.៦៩០	២,៤
២១	តាកែវ	៣.៣០០	២,២
២២	ឧត្តរមានជ័យ	១៣.០៤០	៣៨,៣
២៣	កែប	-	-
២៤	ប៉ៃលិន	៣.៣៣០	៣២,៦
២៥	ត្បូងឃ្មុំ	១០.៦៨០	១១,៤

ប្រភព៖ អង្កេតសិក្សាជាតិ ២០២៣

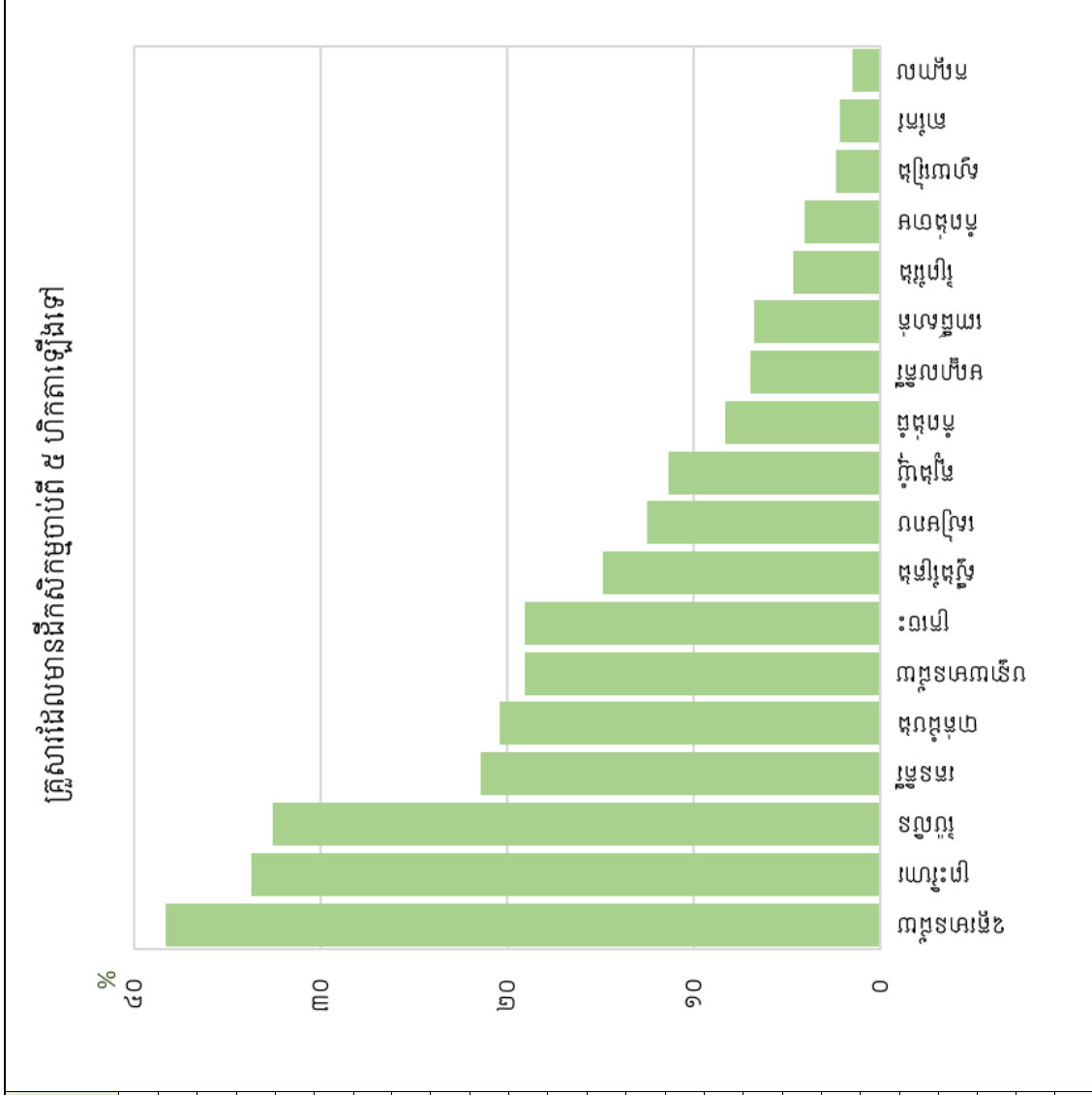

៣. ផលិតកម្មដំណាំ (ពង់ទាំងក្បាលដី និងដុំដុំចំណុំចំណុំនៃផ្ទះ)

ផែនទី ៣.១៖ ផលិតកម្មប្រូវីងឌ័រត្រូវបានប្រកបរបរកសិកម្ម គិតជាភាគរយ បែងចែកតាមខេត្ត ២០២៣

កម្ពុជា

ចំនួនគ្រួសារប្រកបរបរកសិកម្មសរុប : ១.៥៦៣.៨៣០

ភាគរយនៃគ្រួសារប្រកបរបរកសិកម្ម : ៦២,៦%

ដែលផលិតស្រូវផ្សេងៗ

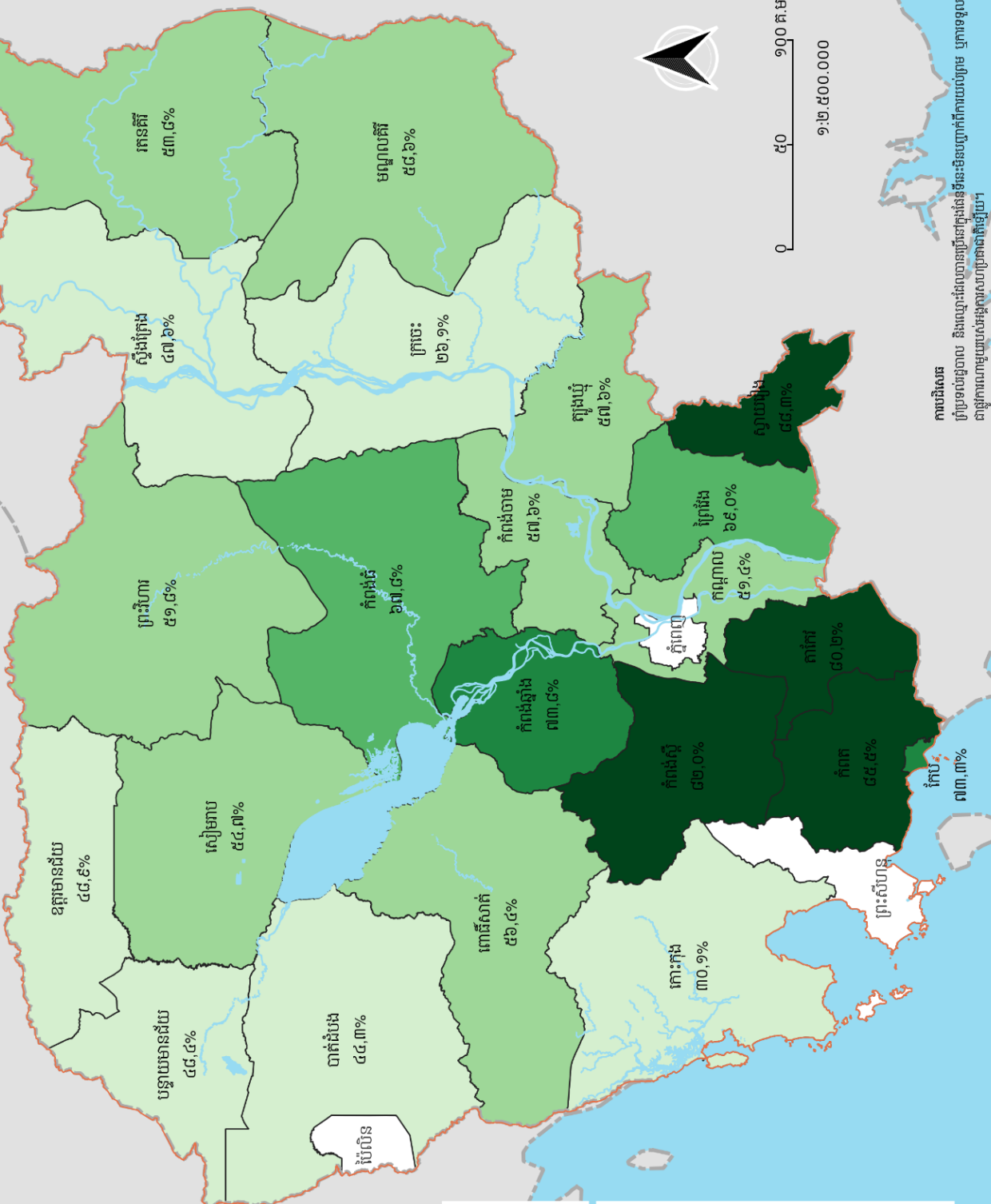

០ ៥០ ១០០ គ.ម
១:២.៥០០.០០០

គិតជាងពិភោគនៃគ្រួសារប្រកបរបរកសិកម្មនៅកម្ពុជាបានផលិតស្រូវផ្សេងៗ ៥ ក្នុង ១០ គ្រួសារប្រកបរបរកសិកម្មនៅក្នុងខេត្តស្វាយរៀង បានជាដុះស្រូវផ្សេងៗ ៤៨,៣% ខណៈដែលខេត្តក្រចេះមានតែ ២៦,១%។

កំណត់សម្គាល់

- ផ្ទៃទឹក
- គ្រួសារប្រកបរបរកសិកម្មដែលផលិតស្រូវផ្សេងៗ (%)
- Not Available
- ≤ ៥០,០
- ៥០,១ - ៦០,០
- ៦០,១ - ៧០,០
- ៧០,១ - ៨០,០
- > ៨០,០

ប្រភព៖ អង្កេតកសិកម្មកម្ពុជាឆ្នាំ ២០២៣

តារាង ៣.១៖ ផលិតកម្មស្រូវធម្មតានៃគ្រួសារប្រកបរបរកសិកម្ម៖ ២០២៣

កូដទិន្នន័យ	ឈ្មោះទិន្នន័យ	គ្រួសារដែលរាយការណ៍ បានផលិតស្រូវធម្មតា	គ្រួសារដែលរាយការណ៍ បានផលិតស្រូវធម្មតា (%)
០១	បន្ទាយមានជ័យ	៦២.៥៨០	៤៨,៤
០២	បាត់ដំបង	៥៣.៩០០	៤៤,៣
០៣	កំពង់ចាម	៦៩.០៧០	៥៧,៦
០៤	កំពង់ឆ្នាំង	៦៨.៨១០	៧៣,៨
០៥	កំពង់ស្ពឺ	៩៦.៥៥០	៨២,០
០៦	កំពង់ធំ	៦៥.៤៥០	៦៧,៨
០៧	កំពត	៨៤.៦០០	៨៥,៥
០៨	កណ្តាល	៣៥.១៦០	៥១,៤
០៩	កោះកុង	៤.២៤០	៣០,១
១០	ក្រចេះ	១៣.៩៦០	២៦,១
១១	មណ្ឌលគិរី	៨.៧២០	៥៨,៦
១២	ភ្នំពេញ	-	-
១៣	ព្រះវិហារ	២០.៦០០	៥១,៨
១៤	ព្រៃវែង	១២២.៤៨០	៦៩,០
១៥	ពោធិ៍សាត់	៥៣.៨២០	៥៦,៤
១៦	តេជគិរី	១៩.៧៦០	៥៣,៨
១៧	សៀមរាប	៧០.៩៧០	៥៤,៧
១៨	ព្រះសីហនុ	-	-
១៩	ស្ទឹងត្រែង	១១.៦៨០	៤៧,៦
២០	ស្វាយរៀង	៩៨.០៨០	៨៨,៣
២១	តាកែវ	១២២.៤៣០	៨០,២
២២	ឧត្តរមានជ័យ	១៦.៦២០	៤៨,៩
២៣	កែប	៣.៦៨០	៧៣,៣
២៤	ប៉ៃលិន	-	-
២៥	ត្បូងឃ្មុំ	៥៤.១២០	៥៧,៦

ប្រភព៖ អង្កេតកសិកម្មកម្ពុជាឆ្នាំ ២០២៣

ផលិតកម្មស្រូវធម្មតានៃគ្រួសារប្រកបរបរកសិកម្ម

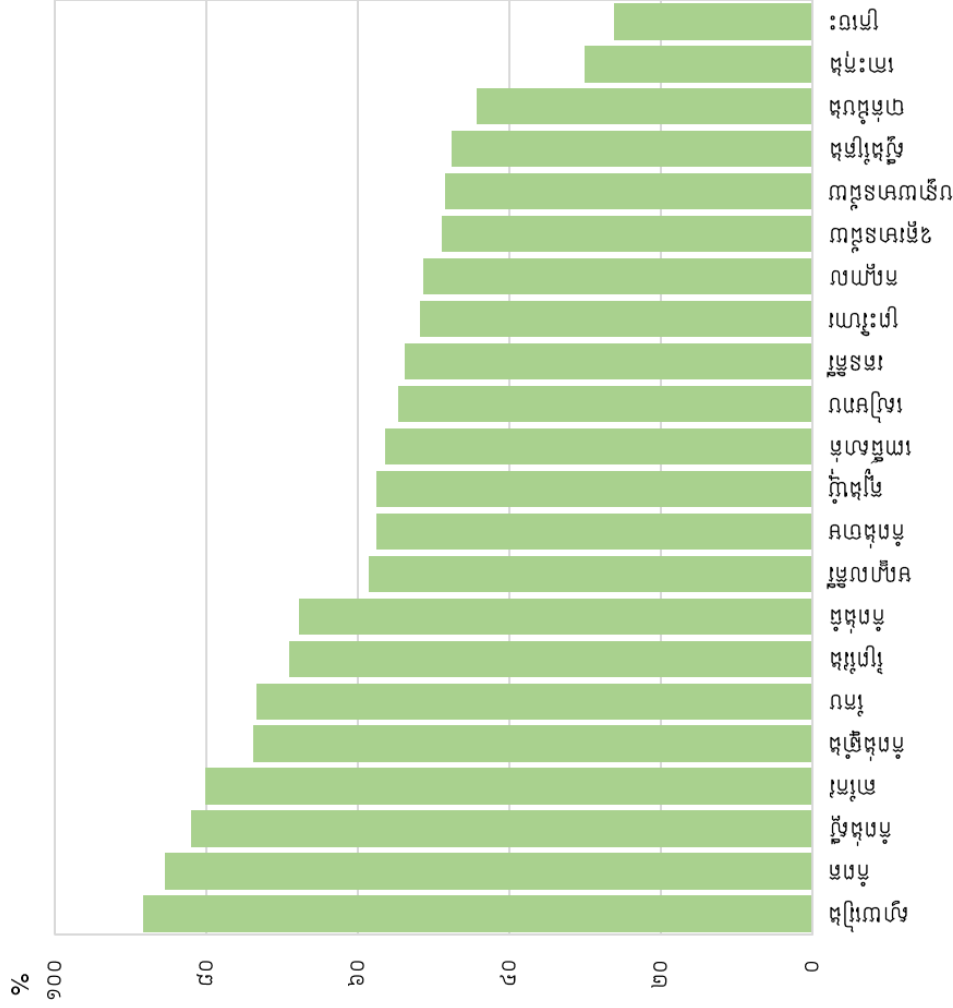

តារាង ៣.២៖ អត្រាផ្ទៃដីដែលបានប្រមូលផលធៀបនឹងផ្ទៃដីដាំដុះនៃស្រូវធម្មតា ២០២៣

កូដខេត្ត	ឈ្មោះខេត្ត	គ្រួសារដែលរាយការណ៍ បានផលិតស្រូវធម្មតា	ផ្ទៃដីដែលបានប្រមូលផល / ផ្ទៃដីដាំដុះ (*១០០)	៨៩,៣ ៩៥,១ ៩៩,១ ៩៩,៩ ៩៩,៦ ៩៩,៣ ១០០,០ ៩៩,៩ ៩៨,៤ ៩៩,៩ - - ៩៩,២ ៩៩,៥ ៩៩,៨ ៩៥,១ - - ៩៩,៩ ៩៩,៧ ៩៩,៣ ១០០,០ - ៩៨,៨
០១	បន្ទាយមានជ័យ	៦២.៥៨០		៨៩,៣
០២	បាត់ដំបង	៥៣.៩០០		៩៥,១
០៣	កំពង់ចាម	៦៩.០៧០		៩៩,១
០៤	កំពង់ឆ្នាំង	៦៨.៨១០		៩៩,៩
០៥	កំពង់ស្ពឺ	៩៦.៥៥០		៩៩,៦
០៦	កំពង់ធំ	៦៥.៤៥០		៩៩,៣
០៧	កំពត	៨៤.៦០០		១០០,០
០៨	កណ្តាល	៣៥.១៦០		៩៩,៩
០៩	កោះកុង	៤.២៤០		៩៨,៤
១០	ក្រចេះ	១៣.៩៦០		៩៩,៩
១១	មណ្ឌលគិរី	៨.៧២០		-
១២	ភ្នំពេញ	-		-
១៣	ព្រះវិហារ	២០.៦០០		៩៩,២
១៤	ព្រៃវែង	១២២.៤៨០		៩៩,៥
១៥	ពោធិ៍សាត់	៥៣.៨២០		៩៩,៨
១៦	រតនគិរី	១៩.៧៦០		១០០,០
១៧	សៀមរាប	៧០.៩៧០		៩៥,១
១៨	ព្រះសីហនុ	-		-
១៩	ស្ទឹងត្រែង	១១.៦៨០		-
២០	ស្វាយរៀង	៩៨.០៤០		៩៩,៩
២១	តាកែវ	១២២.៤៣០		៩៩,៧
២២	ឧត្តរមានជ័យ	១៦.៦២០		៩៩,៣
២៣	កែប	៣.៦៨០		១០០,០
២៤	ប៉ៃលិន	-		-
២៥	ត្បូងឃ្មុំ	៥៤.១២០		៩៨,៨

ប្រភព៖ អង្កេតស៊ីកេឡូកម្ពុជាឆ្នាំ ២០២៣

អត្រាផ្ទៃដីដែលបានប្រមូលផលធៀបនឹងផ្ទៃដីដាំដុះនៃស្រូវធម្មតា

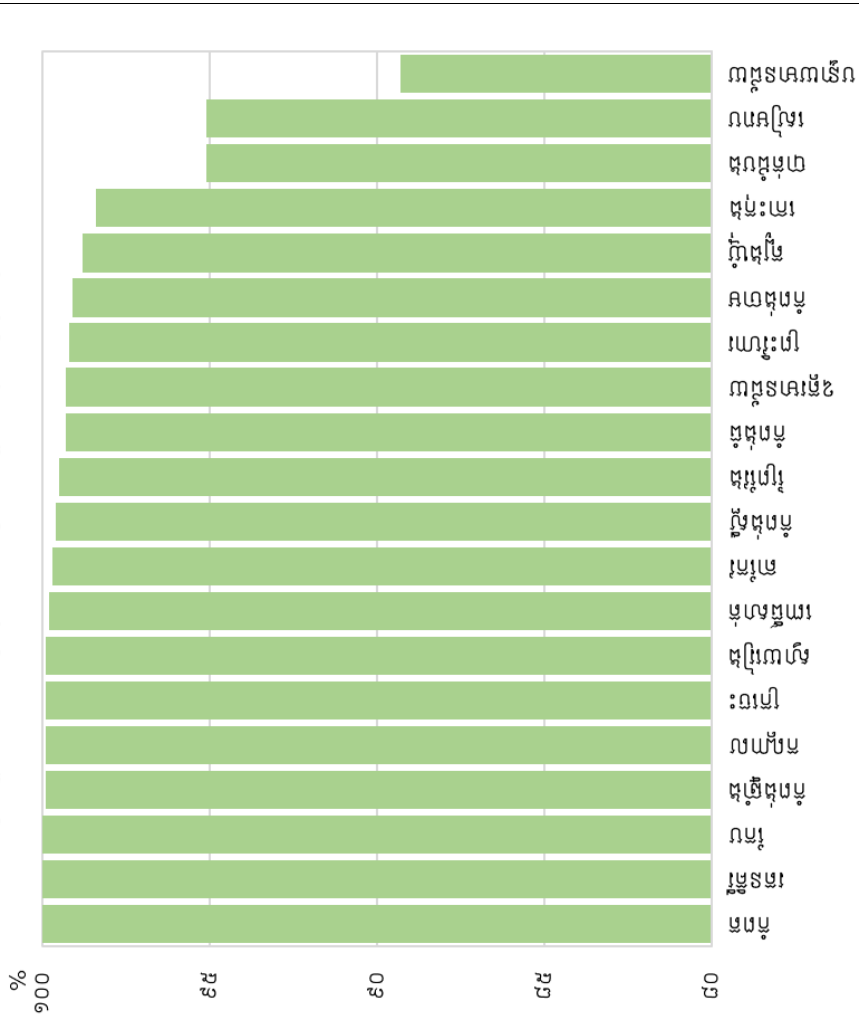

តារាង ៣.៣៖ ទិន្នផលស្រូវធម្មតា៖ ២០២៣

កូដខេត្ត	ឈ្មោះខេត្ត	គ្រួសារដែលវាយការណ៍ បានផលិតស្រូវធម្មតា	ទិន្នផលស្រូវធម្មតា គិតជាតម្លៃប្រាក់ក្នុង១ហិកតា
០១	បន្ទាយមានជ័យ	៦២.៥៨០	២.៧៧០
០២	បាត់ដំបង	៥៣.៩០០	២.៩៩០
០៣	កំពង់ចាម	៦៩.០៧០	៣.៨១០
០៤	កំពង់ឆ្នាំង	៦៨.៨១០	៣.១៩០
០៥	កំពង់ស្ពឺ	៩៦.៥៥០	២.៤៧០
០៦	កំពង់ធំ	៦៥.៤៥០	៣.៣៣០
០៧	កំពត	៨៤.៦០០	២.៦១០
០៨	កណ្តាល	៣៥.១៦០	៤.៣៣០
០៩	កោះកុង	៤.២៤០	១.៥៤០
១០	ក្រចេះ	១៣.៩៦០	២.០៨០
១១	មណ្ឌលគិរី	៨.៧២០	-
១២	ភ្នំពេញ	-	-
១៣	ព្រះវិហារ	២០.៦០០	១.៦៥០
១៤	ព្រៃវែង	១២២.៤៨០	៣.៩២០
១៥	ពោធិ៍សាត់	៥៣.៨២០	៣.៨៨០
១៦	រតនគិរី	១៩.៧៦០	១.២៩០
១៧	សៀមរាប	៧០.៩៧០	២.៦២០
១៨	ព្រះសីហនុ	-	-
១៩	ស្ទឹងត្រែង	១១.៦៨០	-
២០	ស្វាយរៀង	៩៨.០៨០	២.៣៧០
២១	តាកែវ	១២២.៤៣០	៤.១៨០
២២	ឧត្តរមានជ័យ	១៦.៦២០	១.៥៧០
២៣	កែប	៣.៦៨០	២.៥៨០
២៤	ប៉ៃលិន	-	-
២៥	ក្បែរឃុំ	៥៤.១២០	២.៨៤០

ប្រភព៖ អង្កេតសកម្មភាពកសិកម្មស្រូវធម្មតា ២០២៣

ទិន្នផលស្រូវធម្មតា

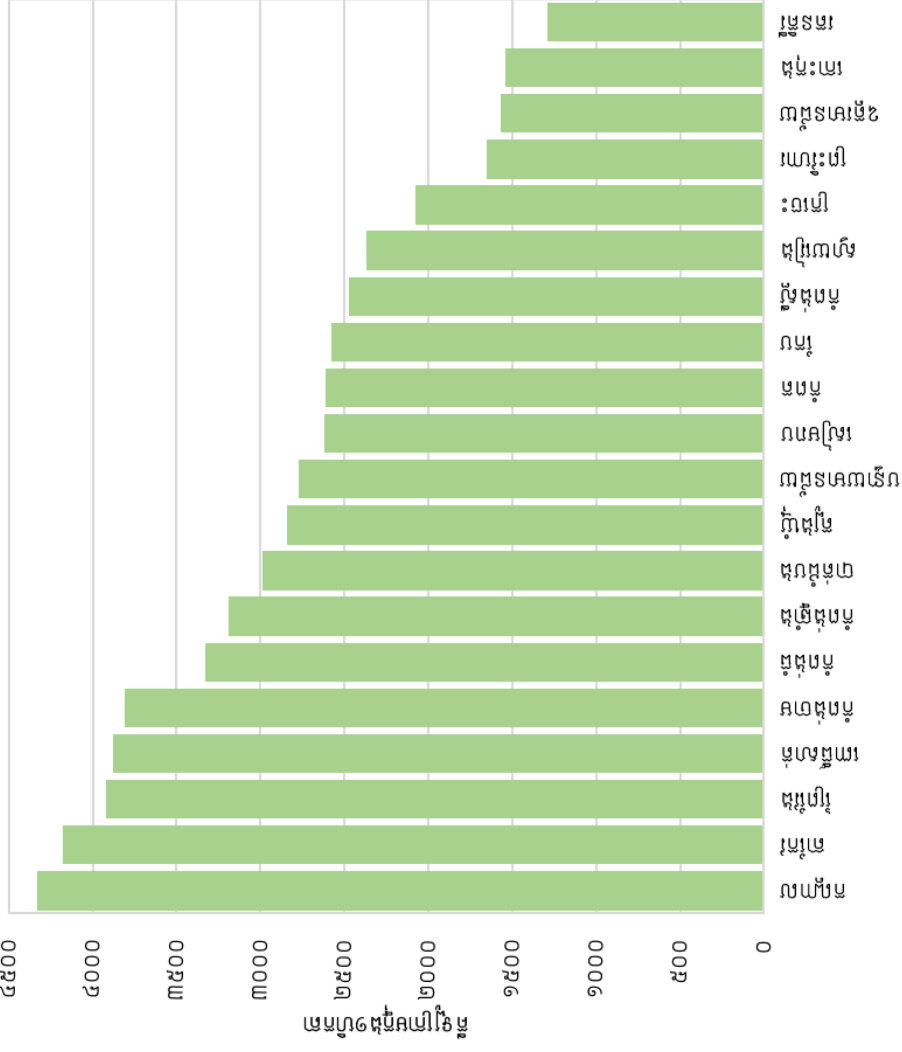

តារាង ៣.៤៖ ផលិតកម្មស្រូវក្រអូបនៃគ្រួសារប្រកបរបរកសិកម្ម៖ ២០២៣

កូដខេត្ត	ឈ្មោះខេត្ត	គ្រួសារដែលរាយការណ៍ ថាបានផលិតស្រូវក្រអូប	គ្រួសារដែលរាយការណ៍ ថាបានផលិតស្រូវក្រអូប (%)
០១	បន្ទាយមានជ័យ	៤១.៤៣០	៣២,០
០២	បាត់ដំបង	២៨.៧៣០	២៣,៦
០៣	កំពង់ចាម	៦.៤៧០	៥,៤
០៤	កំពង់ឆ្នាំង	៨.៣៨០	៩,០
០៥	កំពង់ស្ពឺ	១៣.៨០០	១១,៧
០៦	កំពង់ធំ	១២.៣៥០	១២,៨
០៧	កំពត	៩.៤៩០	៩,៦
០៨	កណ្តាល	-	-
០៩	កោះកុង	-	-
១០	ក្រចេះ	១៣.៤៦០	២៥,១
១១	មណ្ឌលគិរី	-	-
១២	ភ្នំពេញ	-	-
១៣	ព្រះវិហារ	១៤.៩០០	៣៧,៤
១៤	ព្រៃវែង	៣៩.៥១០	២២,៣
១៥	ពោធិ៍សាត់	១៩.៨៣០	២០,៨
១៦	រតនគិរី	-	-
១៧	សៀមរាប	៣១.៦៣០	២៤,៤
១៨	ព្រះសីហនុ	-	-
១៩	ស្ទឹងត្រែង	-	-
២០	ស្វាយរៀង	-	-
២១	តាកែវ	៣១.២០០	២០,៤
២២	ឧត្តរមានជ័យ	៧.៤៥០	២១,៩
២៣	កែប	៨៧០	១៧,៣
២៤	ប៉ៃលិន	-	-
២៥	ត្បូងឃ្មុំ	-	-

ប្រភព៖ អង្កេតកសិកម្មកម្ពុជាឆ្នាំ ២០២៣

ផលិតកម្មស្រូវក្រអូបនៃគ្រួសារប្រកបរបរកសិកម្ម

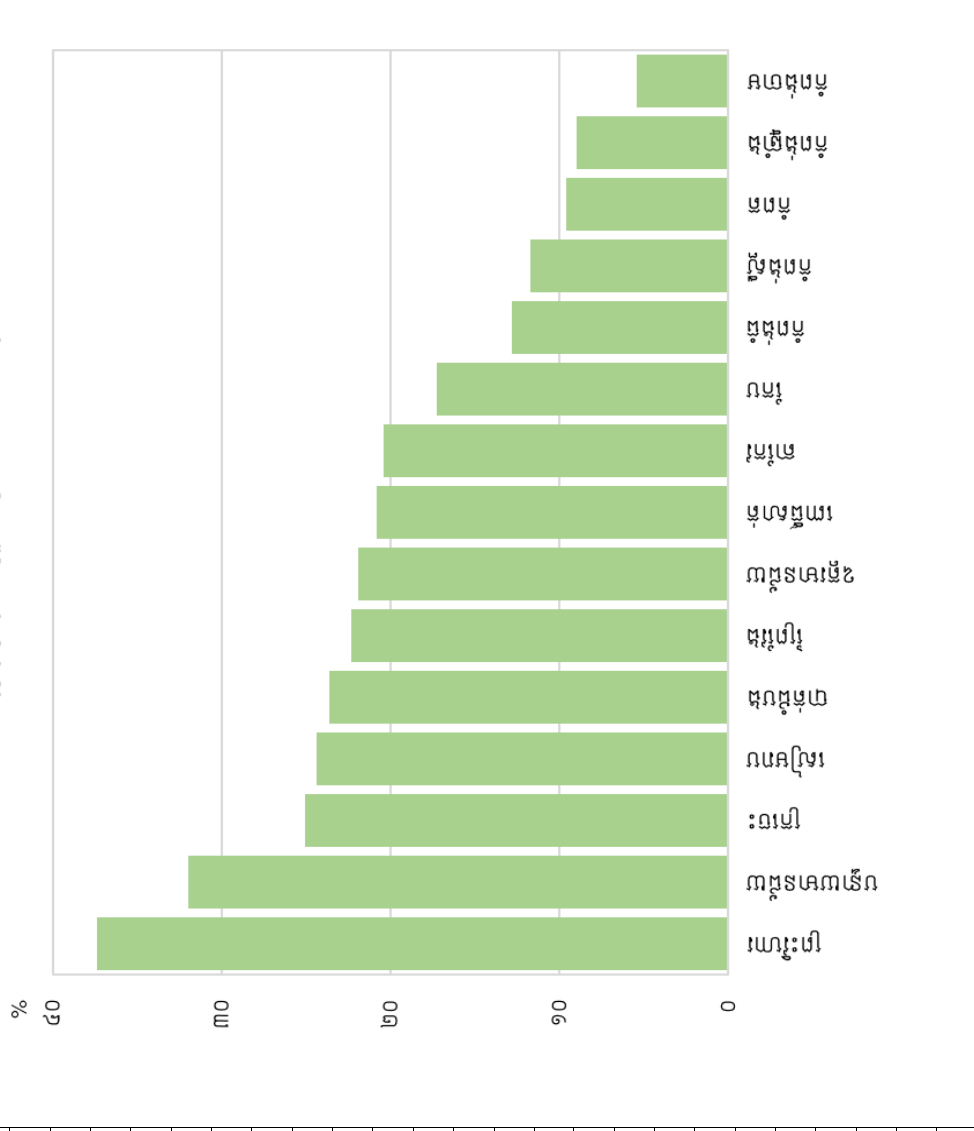

តារាង ៣.៥៖ អត្រាផ្ទៃដីដែលបានប្រមូលផលរបស់ផ្ទៃដីដាំដុះនៃស្រូវក្រអូប៖ ២០២៣

កូដខេត្ត	ឈ្មោះខេត្ត	គ្រួសារដែលរាយការណ៍ បានផលិតស្រូវក្រអូប	ផ្ទៃដីដែលបានប្រមូលផល / ផ្ទៃដីដាំដុះ (*១០០)	៩៨,៣
០១	បន្ទាយមានជ័យ	៤១.៤៣០	៩៨,៣	៩៨,៣
០២	បាត់ដំបង	២៨.៧៣០	៩៧,៣	៩៧,៣
០៣	កំពង់ចាម	៦.៤៧០	-	-
០៤	កំពង់ឆ្នាំង	៨.៣៨០	១០០,០	១០០,០
០៥	កំពង់ស្ពឺ	១៣.៨០០	១០០,០	១០០,០
០៦	កំពង់ធំ	១២.៣៥០	-	-
០៧	កំពត	៩.៤៩០	-	-
០៨	កណ្តាល	-	-	-
០៩	កោះកុង	-	-	-
១០	ក្រចេះ	១៣.៤៦០	៩៥,១	៩៥,១
១១	មណ្ឌលគិរី	-	-	-
១២	ភ្នំពេញ	-	-	-
១៣	ព្រះវិហារ	១៤.៩០០	១០០,០	១០០,០
១៤	ព្រៃវែង	៣៩.៥១០	១០០,០	១០០,០
១៥	ពោធិ៍សាត់	១៩.៨៣០	៩៩,៧	៩៩,៧
១៦	រតនគិរី	-	-	-
១៧	សៀមរាប	៣១.៦៣០	៩១,៩	៩១,៩
១៨	ព្រះសីហនុ	-	-	-
១៩	ស្ទឹងត្រែង	-	-	-
២០	ស្វាយរៀង	-	-	-
២១	តាកែវ	៣១.២០០	៩៩,៧	៩៩,៧
២២	ឧត្តរមានជ័យ	៧.៤៥០	-	-
២៣	កែប	៨៧០	-	-
២៤	ប៉ៃលិន	-	-	-
២៥	ត្បូងឃ្មុំ	-	-	-

ប្រភព៖ អង្កេតស៊ីតូធាតុកម្ពុជាឆ្នាំ ២០២៣

អត្រាផ្ទៃដីដែលបានប្រមូលផលរបស់ផ្ទៃដីដាំដុះនៃស្រូវក្រអូប

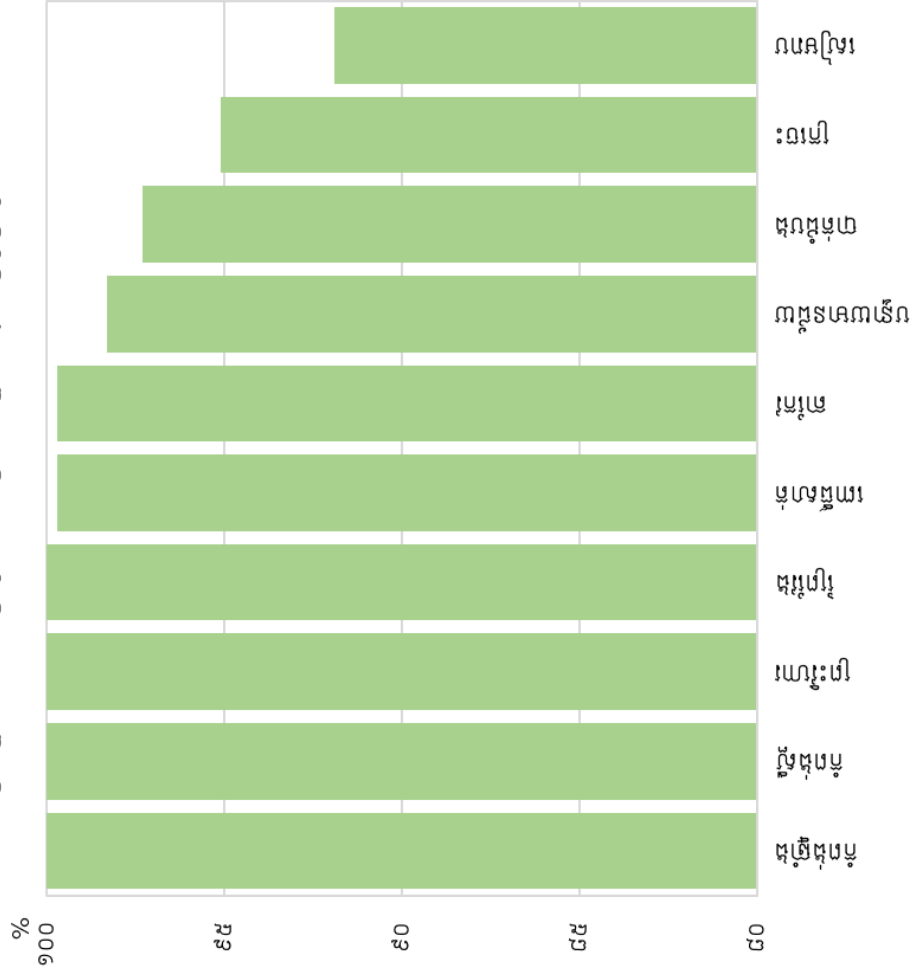

តារាង ៣.៦៖ ទិន្នផលស្រូវក្រអូប៖ ២០២៣

កូដខេត្ត	ឈ្មោះខេត្ត	គ្រួសារដែលរាយការណ៍ បានផលិតស្រូវក្រអូប	ទិន្នផលស្រូវក្រអូប គិតជាតិទម្រោម ក្នុង១ហិកតា
០១	បន្ទាយមានជ័យ	៤១.៤៣០	២.៥៧០
០២	បាត់ដំបង	២៨.៧៣០	៣.២៥០
០៣	កំពង់ចាម	៦.៤៧០	-
០៤	កំពង់ឆ្នាំង	៨.៣៨០	-
០៥	កំពង់ស្ពឺ	១៣.៨០០	២.៤៣០
០៦	កំពង់ធំ	១២.៣៥០	-
០៧	កំពត	៩.៤៩០	-
០៨	កណ្តាល	-	-
០៩	កោះកុង	-	-
១០	ក្រចេះ	១៣.៤៦០	២.១១០
១១	មណ្ឌលគិរី	-	-
១២	ភ្នំពេញ	-	-
១៣	ព្រះវិហារ	១៤.៩០០	១.៩៤០
១៤	ព្រៃវែង	៣៩.៥១០	២.៥៦០
១៥	ពោធិ៍សាត់	១៩.៨៣០	-
១៦	រតនគិរី	-	-
១៧	សៀមរាប	៣១.៦៣០	១.៩៧០
១៨	ព្រះសីហនុ	-	-
១៩	ស្ទឹងត្រែង	-	-
២០	ស្វាយរៀង	-	-
២១	តាកែវ	៣១.២០០	២.៧៨០
២២	ឧត្តរមានជ័យ	៧.៤៥០	-
២៣	កែប	៨៧០	-
២៤	ប៉ៃលិន	-	-
២៥	ត្បូងឃ្មុំ	-	-

ទិន្នផលស្រូវក្រអូប

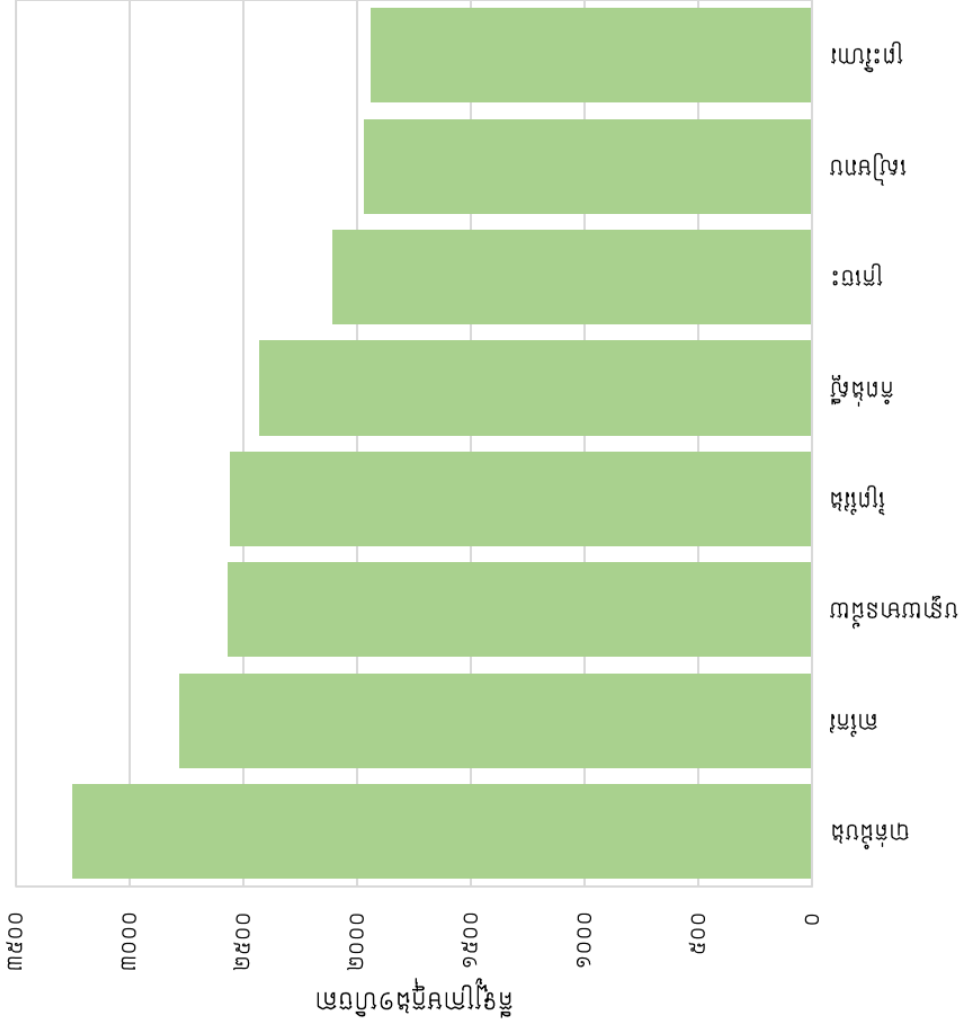

ប្រភព៖ អង្កេតសកម្មភាពកសិកម្មកម្ពុជាឆ្នាំ ២០២៣

តារាង ៣.៧៖ ផលិតកម្មដំឡូងមីនៃគ្រួសារប្រកបរបរកសិកម្ម៖ ២០២៣

កូដខេត្ត	ឈ្មោះខេត្ត	គ្រួសារដែលរាយការណ៍ ថាបានផលិតដំឡូងមី	គ្រួសារដែលរាយការណ៍ ថាបានផលិតដំឡូងមី (%)
០១	បន្ទាយមានជ័យ	១៤.៥៤០	១១,២
០២	បាត់ដំបង	២០.៩៤០	១៧,២
០៣	កំពង់ចាម	៥.៦៧០	៤,៧
០៤	កំពង់ឆ្នាំង	-	-
០៥	កំពង់ស្ពឺ	-	-
០៦	កំពង់ធំ	១៣.០៥០	១៣,៥
០៧	កំពត	-	-
០៨	កណ្តាល	-	-
០៩	កោះកុង	-	-
១០	ក្រចេះ	១៤.៩៧០	២៨,០
១១	មណ្ឌលគិរី	-	-
១២	ភ្នំពេញ	-	-
១៣	ព្រះវិហារ	២៤.៩០០	៦២,៦
១៤	ព្រៃវែង	-	-
១៥	ពោធិ៍សាត់	-	-
១៦	រតនគិរី	១៦.២៨០	៤៤,៣
១៧	សៀមរាប	១៨.៤៧០	១៤,២
១៨	ព្រះសីហនុ	-	-
១៩	ស្ទឹងត្រែង	៧.២៥០	២៩,៥
២០	ស្វាយរៀង	-	-
២១	តាកែវ	-	-
២២	ឧត្តរមានជ័យ	១៥.៧៧០	៤៦,៤
២៣	កែប	-	-
២៤	ប៉ៃលិន	៤.៨៣០	៤៧,៣
២៥	ត្បូងឃ្មុំ	៧.១៨០	៧,៦

ប្រភព៖ អង្កេតកសិកម្មកម្ពុជាឆ្នាំ ២០២៣

ផលិតកម្មដំឡូងមីនៃគ្រួសារប្រកបរបរកសិកម្ម

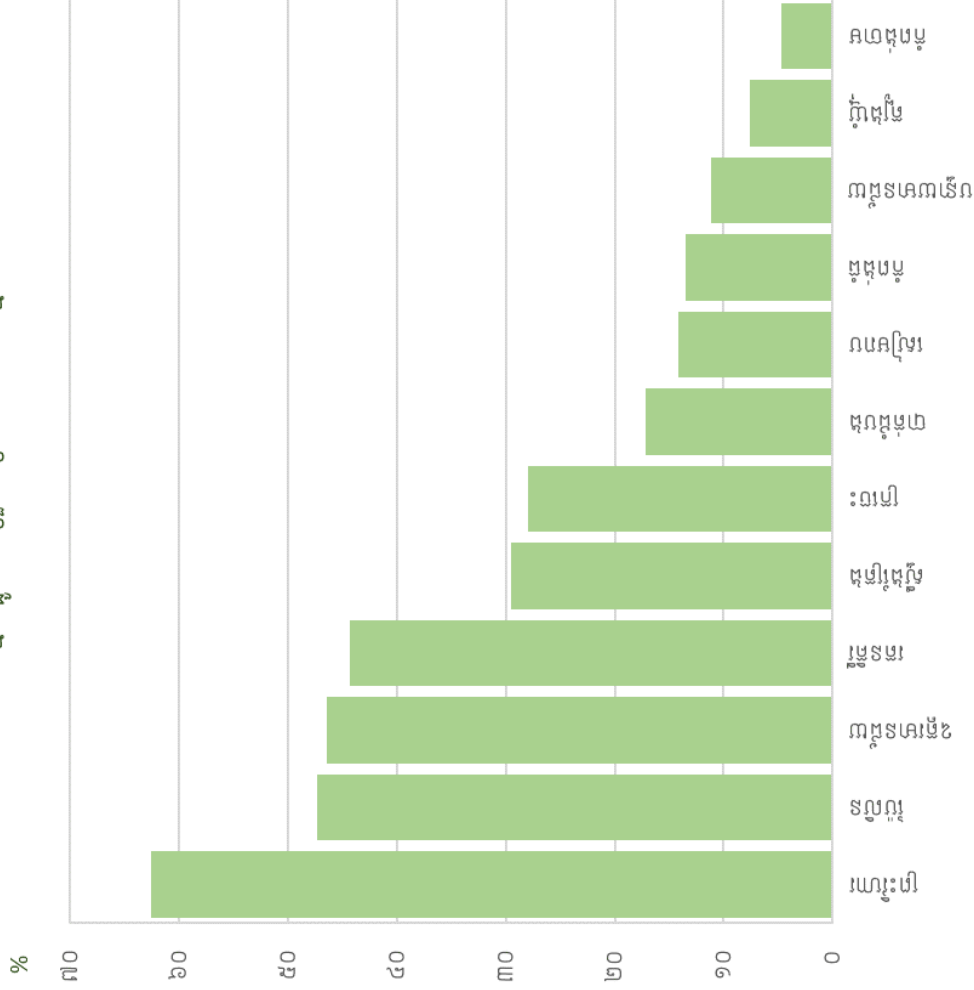

តារាង ៣.៨៖ ទិន្នផលជំនួយដំបូង៖ ២០២៣

កូដខេត្ត	ឈ្មោះខេត្ត	គ្រួសារដែលរាយការណ៍ ថាបានផលិតជំនួយដំបូង	ទិន្នផលជំនួយដំបូង គិតជា កីឡូក្រាមក្នុង១ហិកតា
០១	បន្ទាយមានជ័យ	១៤.៥៤០	១១.៣២០
០២	បាត់ដំបង	២០.៩៤០	-
០៣	កំពង់ចាម	៥.៦៧០	-
០៤	កំពង់ឆ្នាំង	-	-
០៥	កំពង់ស្ពឺ	-	-
០៦	កំពង់ធំ	១៣.០៥០	១១.០៨០
០៧	កំពត	-	-
០៨	កណ្តាល	-	-
០៩	កោះកុង	-	-
១០	ក្រចេះ	១៤.៩៧០	៨.២៣០
១១	មណ្ឌលគិរី	-	-
១២	ភ្នំពេញ	-	-
១៣	ព្រះវិហារ	២៤.៩០០	១២.៧៩០
១៤	ព្រៃវែង	-	-
១៥	ពោធិ៍សាត់	-	-
១៦	រតនគិរី	១៦.២៨០	-
១៧	សៀមរាប	១៤.៤៧០	១១.៤៦០
១៨	ព្រះសីហនុ	-	-
១៩	ស្ទឹងត្រែង	៧.២៥០	-
២០	ស្វាយរៀង	-	-
២១	តាកែវ	-	-
២២	ឧត្តរមានជ័យ	១៥.៧៧០	១៣.៦៦០
២៣	កែប	-	-
២៤	ប៉ៃលិន	៤.៨៣០	១៥.៧៨០
២៥	ត្បូងឃ្មុំ	៧.១៨០	១១.០៨០

ប្រភព៖ អង្កេតស៊ីវិលកម្ពុជាឆ្នាំ ២០២៣

ទិន្នផលជំនួយដំបូង

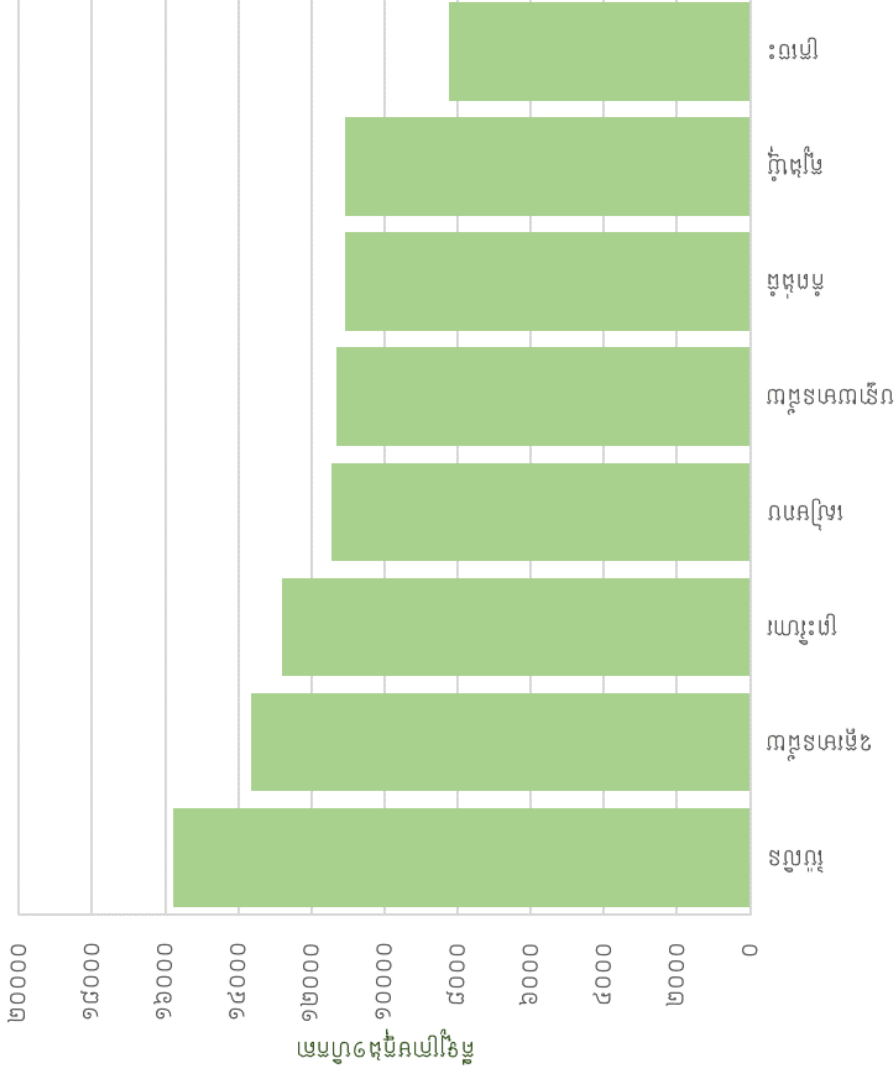

ផែនទី ៣.៩៖ ផលិតកម្មដំណាំស្វាយចន្ទីគ្រួសារប្រកបរបរកសិកម្ម គិតជាភាគរយ បែងចែកតាមខេត្ត ២០២៣

កម្ពុជា

ចំនួនគ្រួសារប្រកបរបរកសិកម្មសរុប : ១.៨៦៣.៤៣០

ភាគរយនៃគ្រួសារដែលដាំឱ្យផង : ៨,៣%

ខេត្តមានជ័យ

បន្ទាយមានជ័យ

សៀមរាប ៧,៧%

បាត់ដំបង

ម៉ាលើន ១២,៤%

ពោធិ៍សាត់

កំពង់ឆ្នាំង

កំពង់ធំ ១៨,៧%

កំពង់ចាម ១១,៣%

ក្រចេះ ៤៨,០%

ស្ទឹងត្រែង

ត្បូងឃ្មុំ ១៣,៤%

ភ្នំពេញ

កំពង់ស្ពឺ

កំពត

ព្រះសីហនុ

កំពង់ចាម

កំពង់ធំ

កំពង់ស្ពឺ

កំពង់ធំ

កំពង់ធំ

កំពង់ធំ

កំពង់ធំ

ដំណាំស្វាយចន្ទីភាគច្រើនដាំនៅភាគឦសាននៃប្រទេសកម្ពុជា។ ខេត្តដែលមានភាគរយគ្រួសារដាំស្វាយចន្ទីច្រើនជាងគេគឺខេត្ត ក្រចេះ (៤៨,៥%) និងភាគរយទាបជាងគេស្ថិតក្នុងខេត្តសៀមរាប។

កំណត់សម្គាល់

ផ្ទៃទឹក

គ្រួសារដែលដាំស្វាយចន្ទី (%)

Not Available

≤ ១០,០

១០,១ - ៣០,០

៣០,១ - ៥០,០

> ៥០,០

ប្រភព៖ អង្គការកសិកម្មកម្ពុជាឆ្នាំ ២០២៣

ការបដិសេធ

ក្រុមប្រឹក្សាភិបាលនៃអង្គការកសិកម្មកម្ពុជាបានប្រើទិន្នន័យនេះដើម្បីបង្ហាញពីការយល់ព្រម ឬការទទួលស្គាល់ ជាផ្លូវការលើផែនទីនេះប៉ុណ្ណោះ មិនមែនជាការធានាឡើយ។

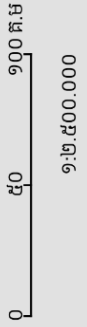

តារាង ៣.៩៖ ផលិតកម្មដំណាំស្វាយចន្ទីនៃគ្រួសារប្រកបរបរកសិកម្ម៖ ២០២៣

កូដខេត្ត	ឈ្មោះខេត្ត	គ្រួសារដែលរាយការណ៍ បានផលិត ស្វាយចន្ទី	គ្រួសារដែលរាយការណ៍ បានផលិត ស្វាយចន្ទី (%)
០១	បន្ទាយមានជ័យ	-	-
០២	បាត់ដំបង	-	-
០៣	កំពង់ចាម	១៣.៥៣០	១១,៣
០៤	កំពង់ឆ្នាំង	-	-
០៥	កំពង់ស្ពឺ	-	-
០៦	កំពង់ធំ	១៤.០៥០	១៤,៧
០៧	កំពត	-	-
០៨	កណ្តាល	-	-
០៩	កោះកុង	-	-
១០	ក្រចេះ	២៥.៧០០	៤៨,០
១១	មណ្ឌលគិរី	៤.៦៩០	៣១,៥
១២	ភ្នំពេញ	-	-
១៣	ព្រះវិហារ	១០.៣៦០	២៦,០
១៤	ព្រៃវែង	-	-
១៥	ពោធិ៍សាត់	-	-
១៦	រតនគិរី	២៧.៣៧០	៧៤,៥
១៧	សៀមរាប	១០.០០០	៧,៧
១៨	ព្រះសីហនុ	-	-
១៩	ស្ទឹងត្រែង	-	-
២០	ស្វាយរៀង	-	-
២១	តាកែវ	-	-
២២	ឧត្តរមានជ័យ	-	-
២៣	កែប	-	-
២៤	ប៉ៃលិន	១.២៧០	១២,៤
២៥	ត្បូងឃ្មុំ	១២.៦១០	១៣,៤

ប្រភព៖ អង្កេតកសិកម្មកម្ពុជាឆ្នាំ ២០២៣

ផលិតកម្មដំណាំស្វាយចន្ទីនៃគ្រួសារប្រកបរបរកសិកម្ម

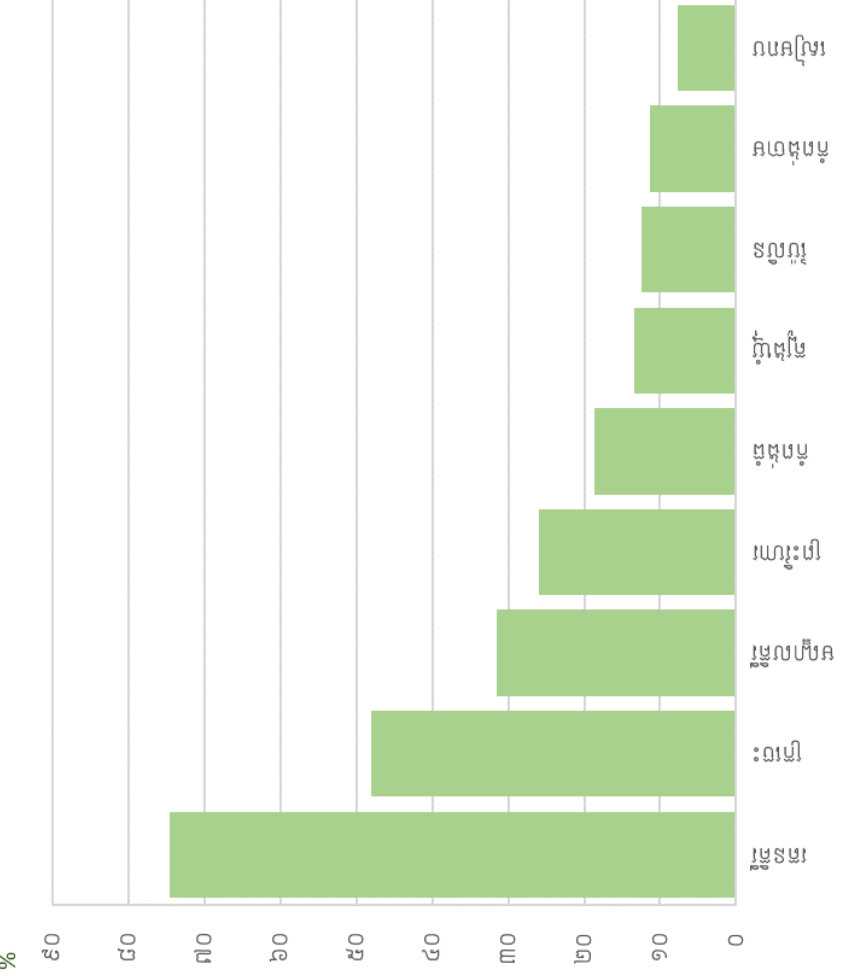

ផែនទី ៣.១០៖ ផលិតកម្មស្នាមត្រីគ្រួសារប្រកបរបរកសិកម្ម គិតជាភាគរយ បែងចែកតាមខេត្ត៖ ២០២៣

កម្ពុជា

ចំនួនគ្រួសារប្រកបរបរកសិកម្មសរុប : ១.៤៦៣.៤៣០

ភាគរយនៃគ្រួសារប្រកបរបរកសិកម្ម
ដែលផលិតស្នាម : ៣២,៦%

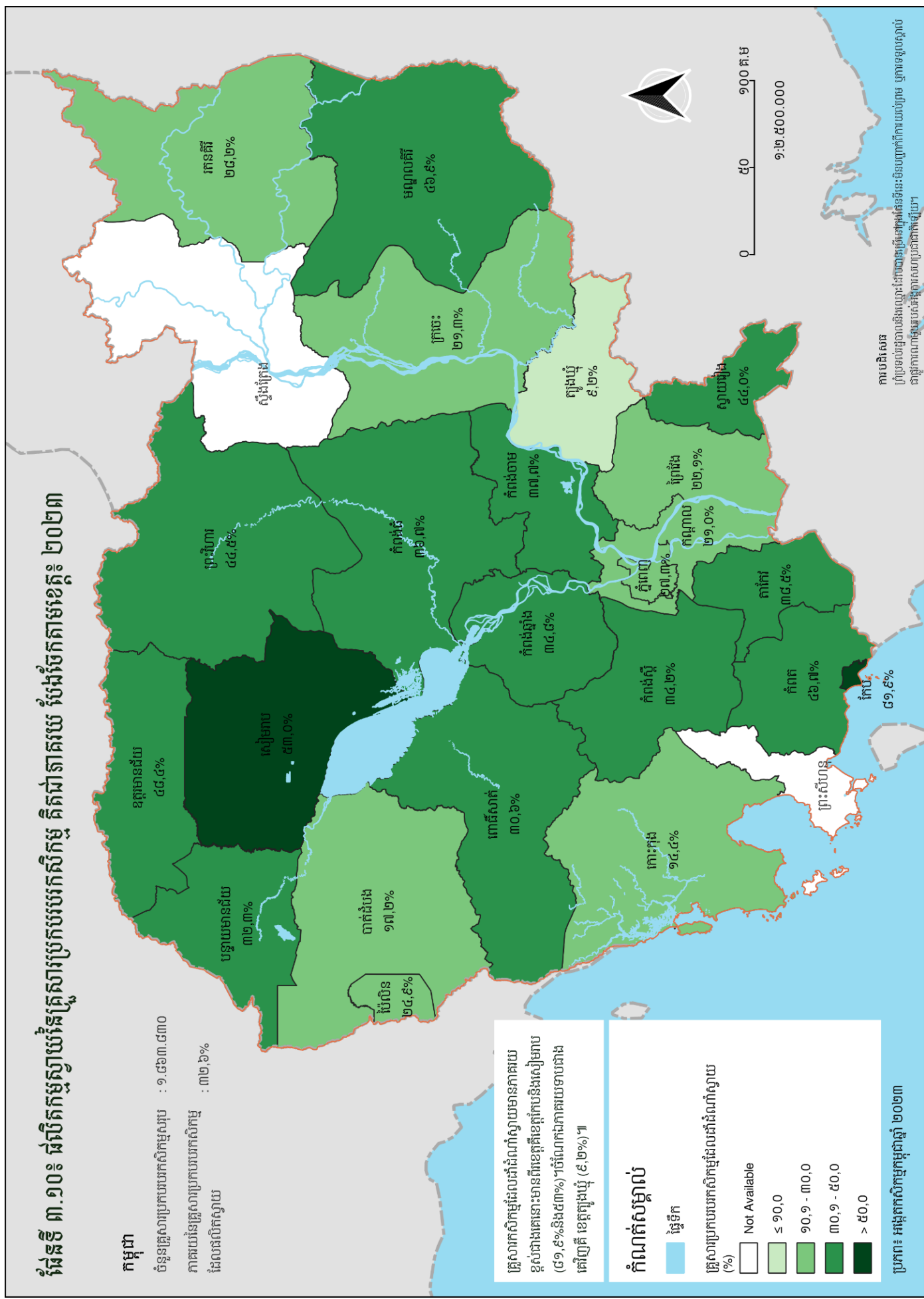

គ្រួសារកសិកម្មដែលដំណាំស្នាមមានភាគរយខ្ពស់ជាងគេនោះមានពីរខេត្តគឺខេត្តសៀមរាប (៥១,៩%និង៥៣%)។ចំណែកជាភាគរយទាបជាងគេវិញគឺ ខេត្តត្បូងឃ្មុំ (៩,២%)។

កំណត់សម្គាល់

- ផ្ទៃទឹក
- គ្រួសារប្រកបរបរកសិកម្មដែលដំណាំស្នាម (%)
- Not Available
- ≤ ១០,០
- ១០,១ - ៣០,០
- ៣០,១ - ៥០,០
- > ៥០,០

ប្រភព៖ អង្គការកសិកម្មកម្ពុជាឆ្នាំ ២០២៣

ការបដិសេធ
ក្រុមប្រឹក្សាប្រជាជននិងលេខាធិការប្រឹក្សាផែនការវិនិយោគ
ជាតិ/ក្រសួងកសិកម្មរុក្ខាប្រមាញ់និងនេសាទ

តារាង ៣.១០៖ ផលិតកម្មដំណាំស្វាយនៃគ្រួសារប្រកបរបរកសិកម្ម៖ ២០២៣

កូដខេត្ត	ឈ្មោះខេត្ត	គ្រួសារដែលរាយការណ៍ បានផលិត ដំណាំស្វាយ	គ្រួសារដែលរាយការណ៍ បានផលិត ដំណាំស្វាយ (%)
០១	បន្ទាយមានជ័យ	៤១.៧២០	៣២,៣
០២	បាត់ដំបង	២០.៤៩០	១៧,២
០៣	កំពង់ចាម	៤៥.១៨០	៣៧,៧
០៤	កំពង់ឆ្នាំង	៣២.៤៤០	៣៤,៨
០៥	កំពង់ស្ពឺ	៤០.២២០	៣៤,២
០៦	កំពង់ធំ	៣៥.៤៣០	៣៦,៧
០៧	កំពត	៤៦.២២០	៤៦,៧
០៨	កណ្តាល	១៤.៣៨០	២១,០
០៩	កោះកុង	២.០២០	១៤,៤
១០	ក្រចេះ	១១.៤៣០	២១,៣
១១	មណ្ឌលគិរី	៦.៩៧០	៤៦,៩
១២	ភ្នំពេញ	៥.១៦០	២៧,៣
១៣	ព្រះវិហារ	១៧.៧២០	៤៤,៥
១៤	ព្រៃវែង	៣៩.២០០	២២,១
១៥	ពោធិ៍សាត់	២៩.២០០	៣០,៦
១៦	រតនគិរី	១០.៣៦០	២៨,២
១៧	សៀមរាប	៦៨.៨២០	៥៣,០
១៨	ព្រះសីហនុ	-	-
១៩	ស្ទឹងត្រែង	-	-
២០	ស្វាយរៀង	៤៨.៨១០	៤៤,០
២១	តាកែវ	៥៨.៨៥០	៣៨,៥
២២	ឧត្តរមានជ័យ	១៦.៤៥០	៤៨,៤
២៣	កែប	៤.១១០	៨១,៩
២៤	ប៉ៃលិន	២.៥៤០	២៤,៩
២៥	ត្បូងឃ្មុំ	៨.៦០០	៩,២

ប្រភព៖ អង្កេតកសិកម្មកម្ពុជាឆ្នាំ ២០២៣

ផលិតកម្មដំណាំស្វាយនៃគ្រួសារប្រកបរបរកសិកម្ម

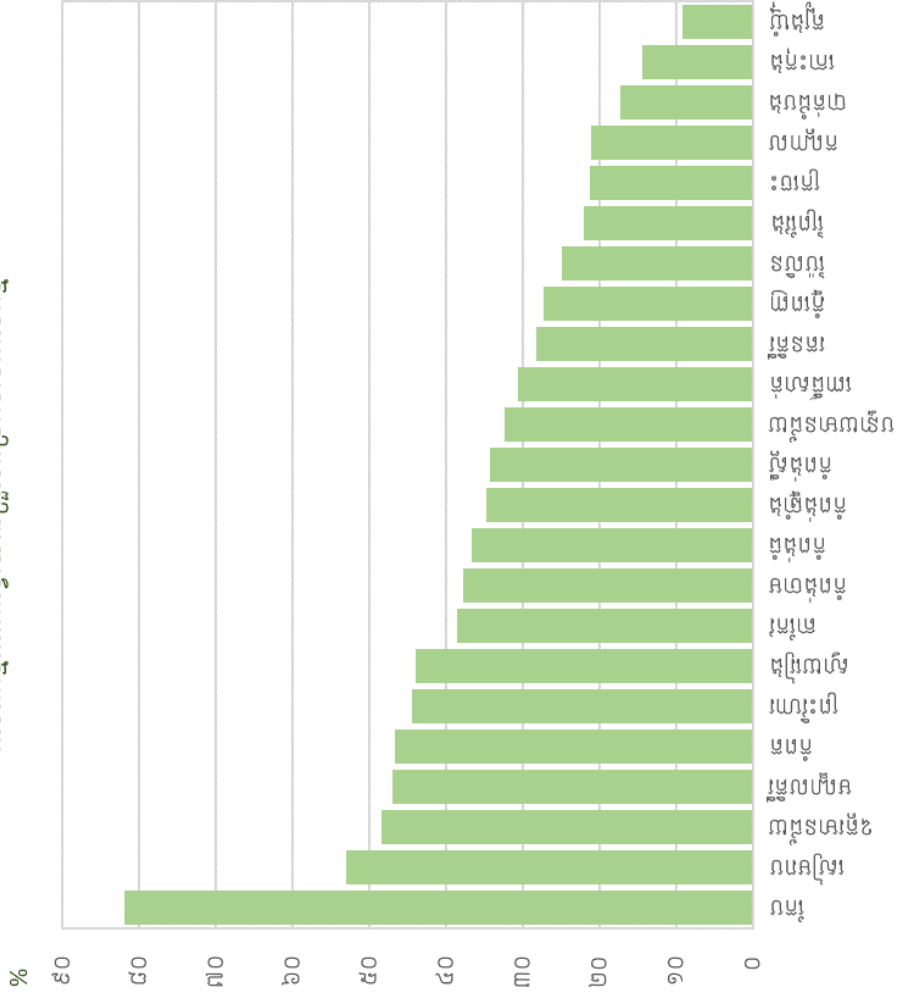

៤. ផលិតកម្មធុនសេដ្ឋកិច្ច និងបណ្តុះបណ្តាល

តារាង ៤.១៖ គ្រួសារប្រកបរបរកសិកម្មបានចិញ្ចឹមសត្វប្រភេទធំ៖ ២០២៣

កូដខេត្ត	ឈ្មោះខេត្ត	គ្រួសាររាយការណ៍ថា ចិញ្ចឹមសត្វប្រភេទធំ (សត្វគោ និងក្របី) (%)	គ្រួសាររាយការណ៍ថា ចិញ្ចឹមសត្វប្រភេទធំ (សត្វគោ និងក្របី) (%)
០១	បន្ទាយមានជ័យ	២៧.៧១០	២១,៤
០២	បាត់ដំបង	៤៣.៦៥០	៣៥,៩
០៣	កំពង់ចាម	៤២.៣១០	៣៥,៣
០៤	កំពង់ឆ្នាំង	៤១.៧៦០	៤៤,៨
០៥	កំពង់ស្ពឺ	៥០.៥៨០	៤៣,០
០៦	កំពង់ធំ	៣៧.២៨០	៣៨,៦
០៧	កំពត	៥០.៤៧០	៥១,០
០៨	កណ្តាល	១៨.៩៥០	២៧,៧
០៩	កោះកុង	២.២៦០	១៦,១
១០	ក្រចេះ	១៩.១១០	៣៥,៧
១១	មណ្ឌលគិរី	៦.៩២០	៤៦,៥
១២	ភ្នំពេញ	៣.០០០	១៥,៩
១៣	ព្រះវិហារ	១៥.៨៨០	៣៩,៩
១៤	ព្រៃវែង	៩៣.៧១០	៥២,៨
១៥	ពោធិ៍សាត់	៣៩.១៧០	៤១,១
១៦	រតនគិរី	-	-
១៧	សៀមរាប	៥៣.៥៨០	៤១,៣
១៨	ព្រះសីហនុ	-	-
១៩	ស្ទឹងត្រែង	៤.៧៨០	១៩,៥
២០	ស្វាយរៀង	៧៧.៦៧០	៧០,០
២១	តាកែវ	៧០.៣៤០	៤៦,១
២២	ឧត្តរមានជ័យ	៧.៣៦០	២១,៦
២៣	កែប	២.៣៦០	៤៧,០
២៤	ប៉ៃលិន	៣.១៥០	៣០,៨
២៥	ត្បូងឃ្មុំ	២២.០៦០	២៣,៥

ប្រភព៖ អង្កេតកសិកម្មកម្ពុជាឆ្នាំ ២០២៣

គ្រួសារប្រកបរបរកសិកម្មបានចិញ្ចឹមសត្វប្រភេទធំ

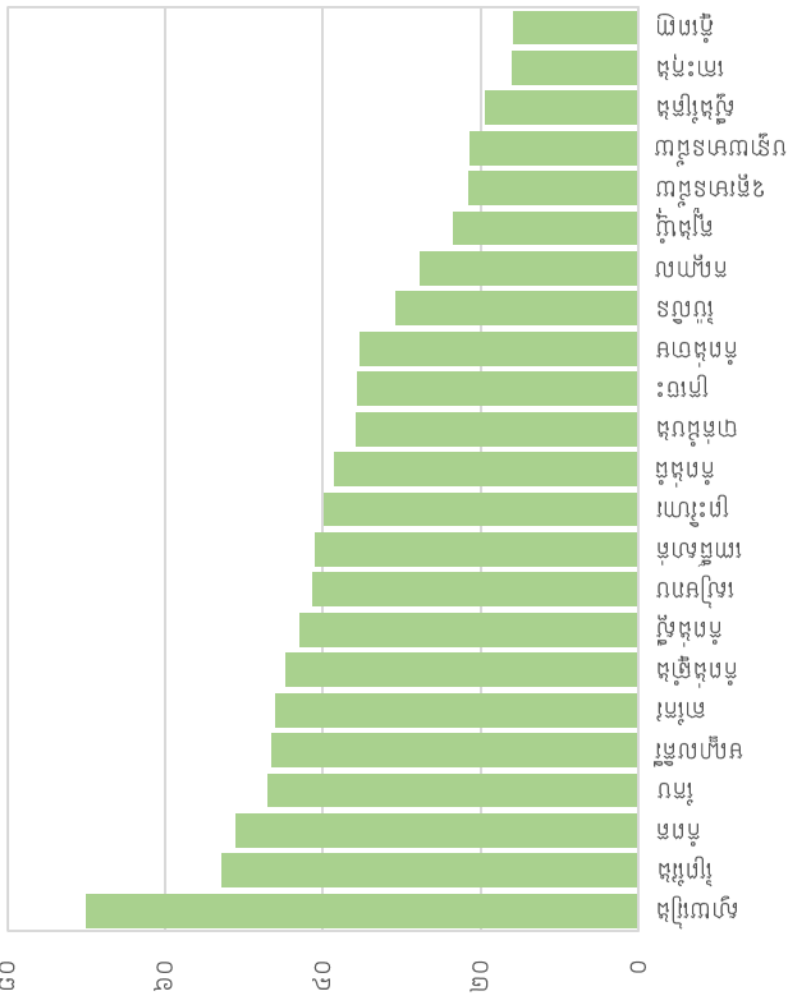

ផែនទី ៨.២៖ ចំនួនសត្វគោសរុប បែងចែកតាមខេត្ត ២០២៣









កម្ពុជា

ចំនួនគ្រួសារចិញ្ចឹមគោ : ៦៩៥.៦៤០

ចំនួនសត្វគោសរុប : ៣.១៤៣.២០០

ផែនទីនេះបង្ហាញថា ខេត្តប្រាំងមានចំនួនសត្វ
គោច្រើនជាងគេ ចំនួនលើស ៤០ ម៉ឺនក្បាល
ខណៈដែលខេត្តកែបមានចំនួនសត្វគោតិចជាងគេ
(ត្រឹមតែជាង ៦.៧០០ ក្បាល)។

កំណត់សម្គាល់

-  ផ្ទៃទឹក
-  ចំនួនសត្វគោសរុប
-  Not Available
-  ≤ ១០០.០០០
-  ១០០.០០១ - ១៥០.០០០
-  ១៥០.០០១ - ២០០.០០០
-  ២០០.០០១ - ២៥០.០០០
-  > ២៥០.០០០

ប្រភព៖ អង្កេតកំលាំងកម្មកម្ពុជាឆ្នាំ ២០២៣

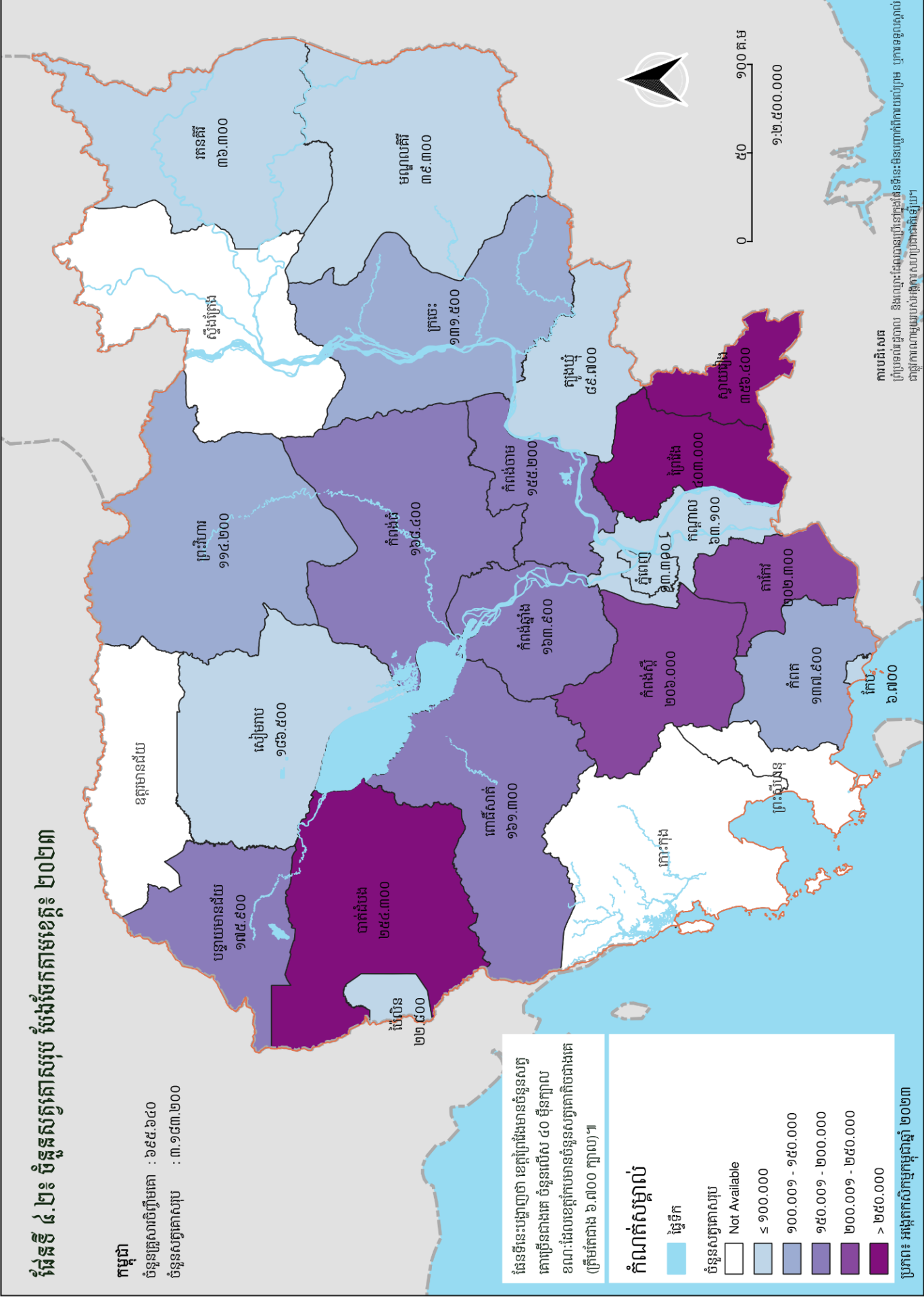

ការបដិសេធ
ព្រំប្រទល់ខ្ពស់ និងល្អៗដែលបានប្រើនៅក្នុងផែនទីនេះមិនបញ្ជាក់ពីការយល់ព្រម ឬការទទួលខុសត្រូវ
ជាផ្លូវការណាមួយរបស់អង្គការសហប្រជាជាតិឡើយ។

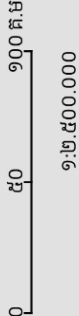

តារាង ៤.២៖ ចំនួនសត្វគោសរុប៖ ២០២៣

កូដខេត្ត	ឈ្មោះខេត្ត	គ្រួសាររាយការណ៍ថាមានសត្វគោ	ចំនួនសត្វគោសរុប
០១	បន្ទាយមានជ័យ	២៧.០២០	១៧៥.៩០០
០២	បាត់ដំបង	៤៣.៥២០	២៥៤.៣០០
០៣	កំពង់ចាម	៣៨.៧៩០	១៥៥.២០០
០៤	កំពង់ឆ្នាំង	៣៧.៦១០	១៦៣.៩០០
០៥	កំពង់ស្ពឺ	៥០.៣១០	២០៦.០០០
០៦	កំពង់ធំ	៣.១៥០	១៦៤.៤០០
០៧	កំពត	៤៩.៤៤០	១៣៧.៩០០
០៨	កណ្តាល	១៨.៥៧០	៦៣.១០០
០៩	កោះកុង	-	-
១០	ក្រចេះ	១៨.៦៣០	១៣១.៥០០
១១	មណ្ឌលគិរី	៦.៦២០	៣៩.៣០០
១២	ភ្នំពេញ	៣.០០០	១៣.៣០០
១៣	ព្រះវិហារ	១៥.០៣០	១១៤.២០០
១៤	ព្រៃវែង	៨៩.៧៤០	៤០.៣០០
១៥	ពោធិ៍សាត់	៣៦.០៥០	១៦១.៣០០
១៦	រតនគិរី	៥.៨៩០	៣៦.៣០០
១៧	សៀមរាប	៥០.១២០	១៨៦.៥០០
១៨	ព្រះសីហនុ	-	-
១៩	ស្ទឹងត្រែង	៣.៧៧០	-
២០	ស្វាយរៀង	៦៦.៩៤០	៣៥៦.៤០០
២១	តាកែវ	៦៨.៧៧០	២០២.៣០០
២២	ឧត្តរមានជ័យ	៧.៣៦០	-
២៣	កែប	២.២៨០	៦.៧០០
២៤	ប៉ៃលិន	៣.១៥០	២២.៨០០
២៥	ត្បូងឃ្មុំ	១៩.៥២០	៨៩.៧០០

ប្រភព៖ អង្កេតសិក្សាស្រាវជ្រាវ ២០២៣

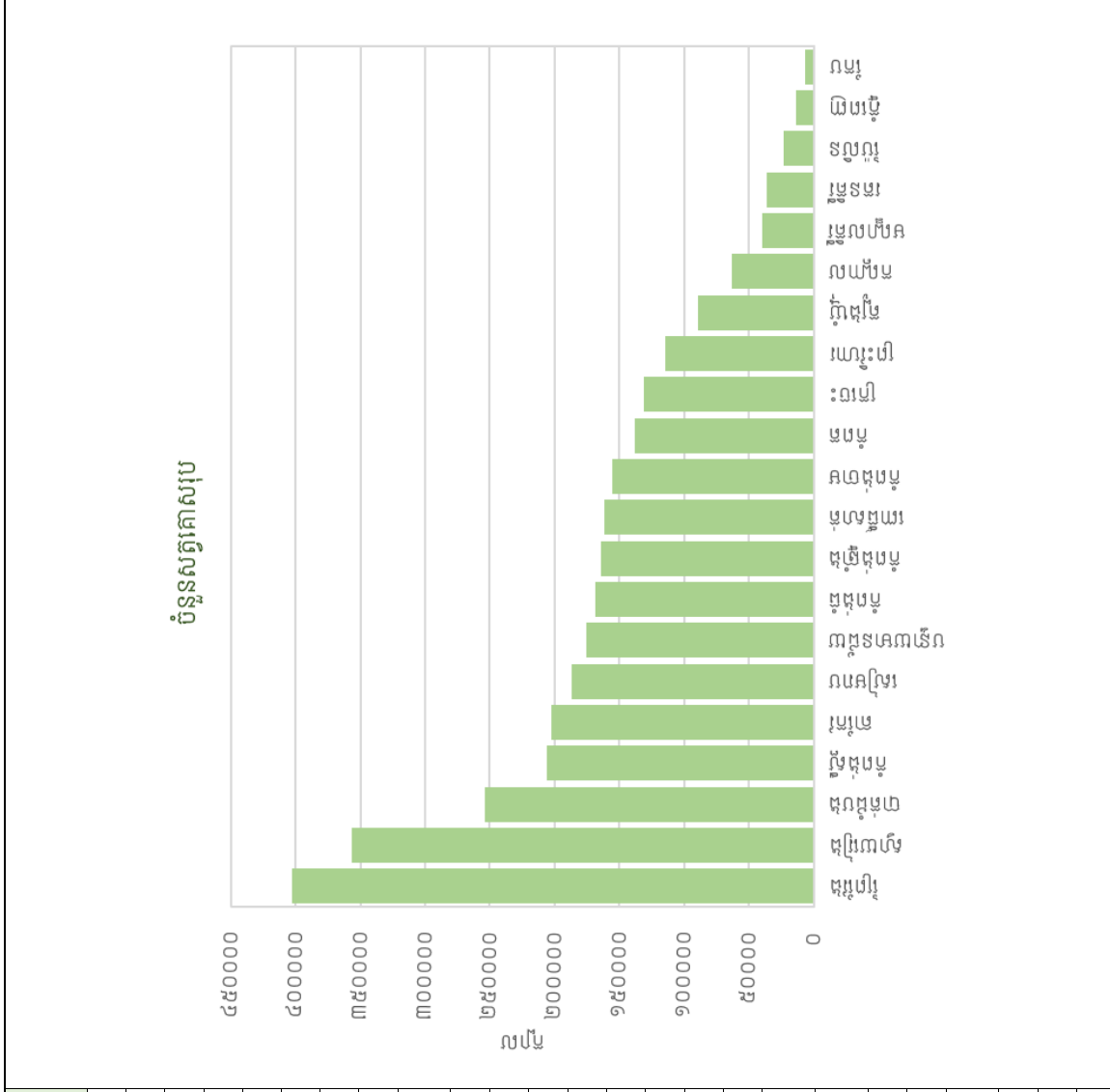

ផែនទី ៤.៣៖ គ្រួសារប្រកបរបរកសិកម្មប្រើប្រាស់ទឹកស្អាតស្របច្បាប់ គិតជាភាគរយ តាមខេត្ត ឆ្នាំ២០២៣

កម្ពុជា
ចំនួនគ្រួសារប្រកបរបរកសិកម្មសរុប : ១.៥៦៣.៨៣០
ភាគរយនៃគ្រួសារចិញ្ចឹមបសុសត្វប្រកបច្បាប់ : ៥,២%

ត្រឹមតែជាង ៥,២% នៃគ្រួសារប្រកបរបរកសិកម្មនៅកម្ពុជាបានចិញ្ចឹមបសុសត្វ ប្រកបច្បាប់ ១ នៅខេត្តកាក្រែង ខាងជើង ភាគរយនៃគ្រួសារចិញ្ចឹមបសុសត្វប្រកបច្បាប់គឺខ្ពស់ជាងគេ ដែលនៅក្នុងនោះគឺខេត្តរតនគិរី មានរហូតដល់ទៅ ១៩,១% ខេត្តកំពង់ធំ មានភាគរយតិចជាងគេគឺ ២,៧%។

កំណត់សម្គាល់

- ផ្ទៃទឹក
- គ្រួសារចិញ្ចឹមបសុសត្វប្រកបច្បាប់ (%)
- Not Available
- ≤ ៥,០
- ៥,១ - ១០,០
- ១០,១ - ១៥,០
- > ១៥,០

ប្រភព៖ អង្កេតកសិកម្មកម្ពុជាឆ្នាំ ២០២៣

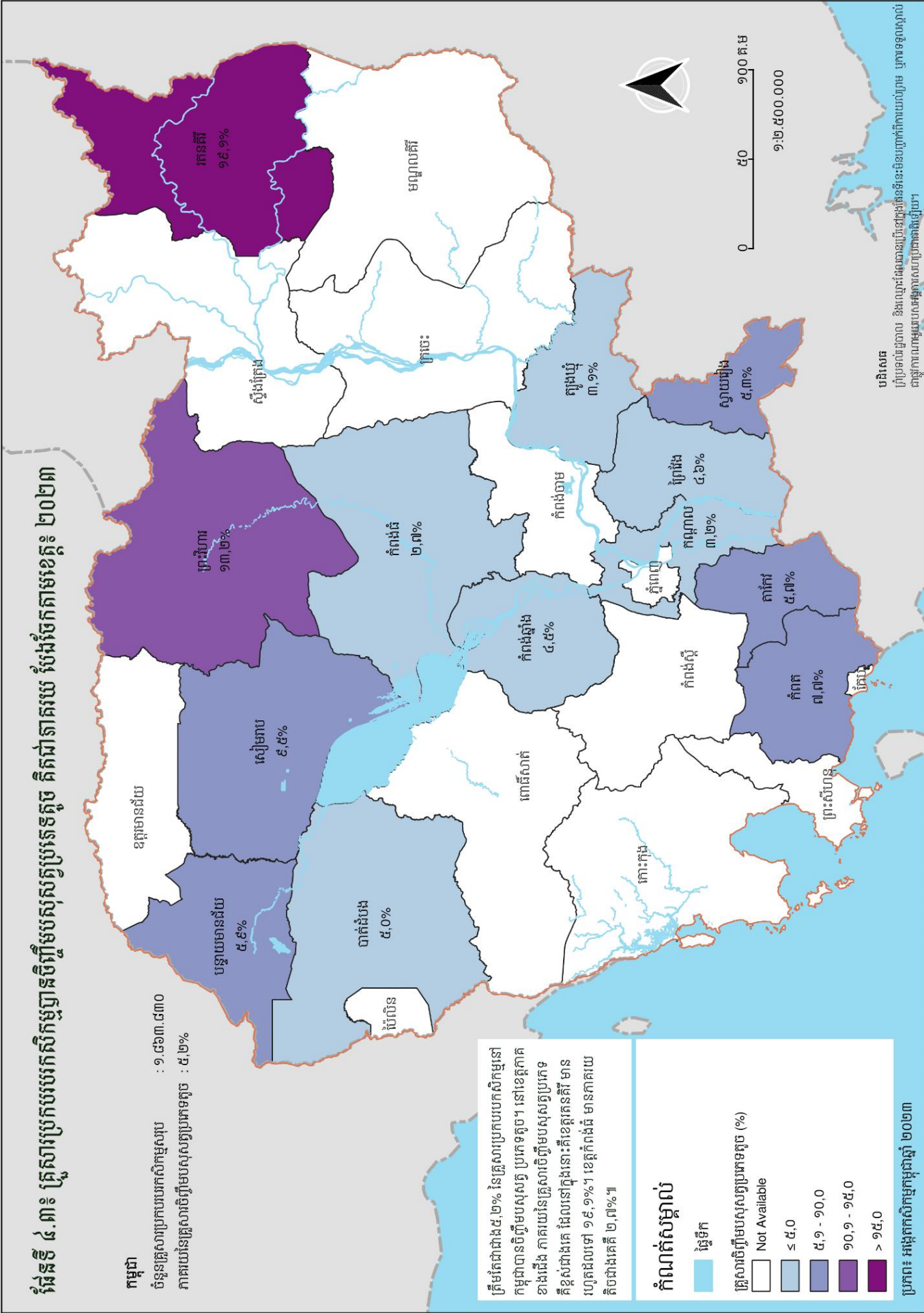

តារាង ៤.៣៖ គ្រួសារប្រកបរបរកសិកម្មបានចិញ្ចឹមសត្វប្រភេទតូច៖ ២០២៣

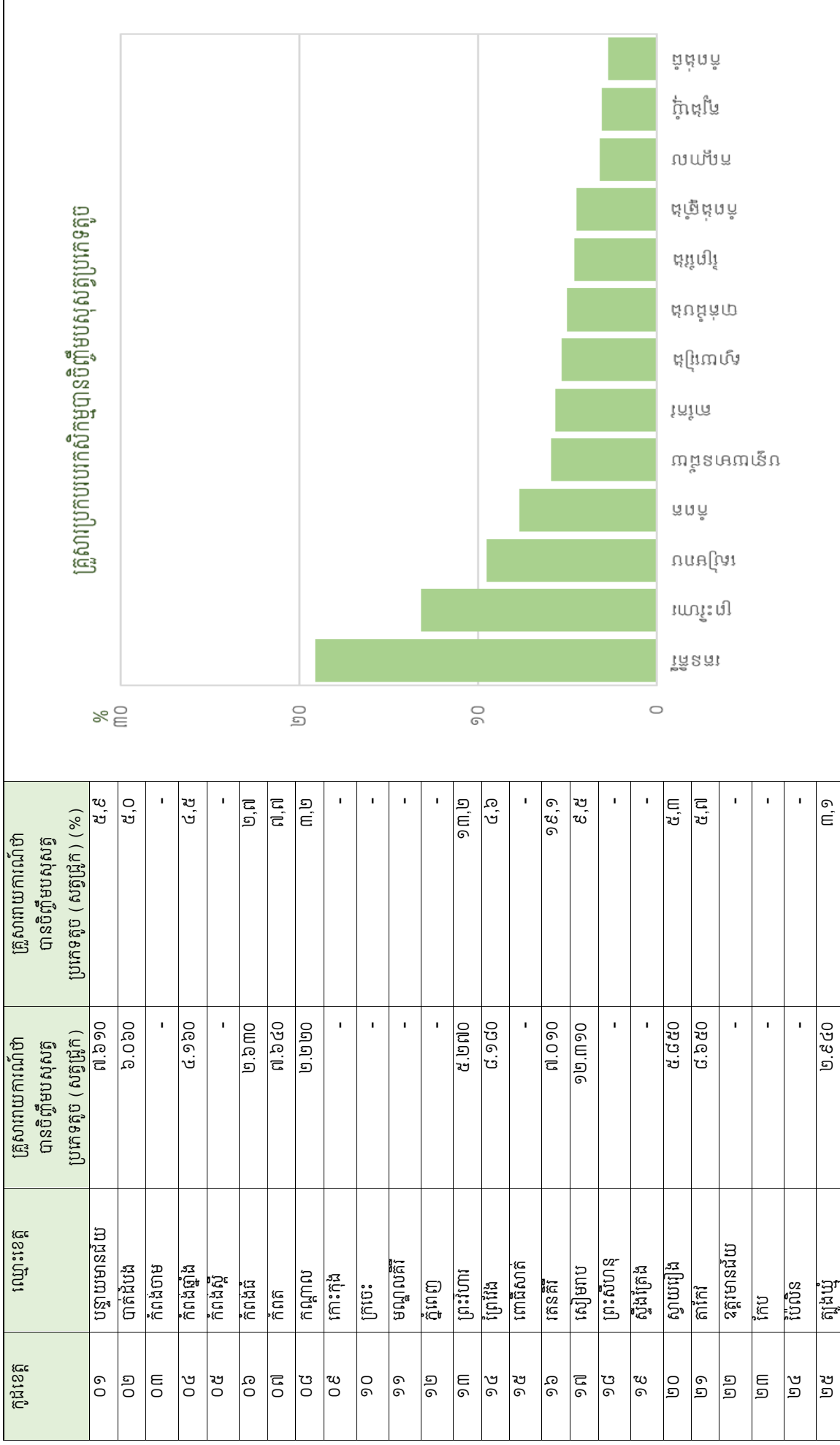

ប្រភព៖ អង្កេតកសិកម្មកម្ពុជាឆ្នាំ ២០២៣

តារាង ៤.៤៖ ចំនួនសត្វជ្រូកសរុប៖ ២០២៣

កូដខេត្ត	ឈ្មោះខេត្ត	គ្រួសារវាយការណ៍ជាមានសត្វជ្រូក	ចំនួនសត្វជ្រូកសរុប
០១	បន្ទាយមានជ័យ	៧.៦១០	៩៣.៩០០
០២	បាត់ដំបង	៦.០៦០	៨៧.៦០០
០៣	កំពង់ចាម	-	-
០៤	កំពង់ឆ្នាំង	៤.១៦០	-
០៥	កំពង់ស្ពឺ	-	-
០៦	កំពង់ធំ	២.៦៣០	-
០៧	កំពត	៧.៦៤០	១១៦.៣០០
០៨	កណ្តាល	២.២២០	-
០៩	កោះកុង	-	-
១០	ក្រចេះ	-	-
១១	មណ្ឌលគីរី	-	-
១២	ភ្នំពេញ	-	-
១៣	ព្រះវិហារ	៥.២៧០	២២.២០០
១៤	ព្រៃវែង	៨.១៨០	៨៦.២០០
១៥	ពោធិ៍សាត់	-	-
១៦	រតនគិរី	៧.០១០	២១.៤០០
១៧	សៀមរាប	១២.៣១០	៦៧.៨០០
១៨	ព្រះសីហនុ	-	-
១៩	ស្ទឹងត្រែង	-	-
២០	ស្វាយរៀង	៥.៨៥០	-
២១	តាកែវ	៨.៦៥០	៦៨.១០០
២២	ឧត្តរមានជ័យ	-	២០.៨០០
២៣	កែប	-	-
២៤	ប៉ៃលិន	-	-
២៥	ត្បូងឃ្មុំ	២.៩៤០	៤២.៧០០

ប្រភព៖ អង្កេតស៊ីតូកម្មជាតិ ២០២៣

ចំនួនសត្វជ្រូកសរុប

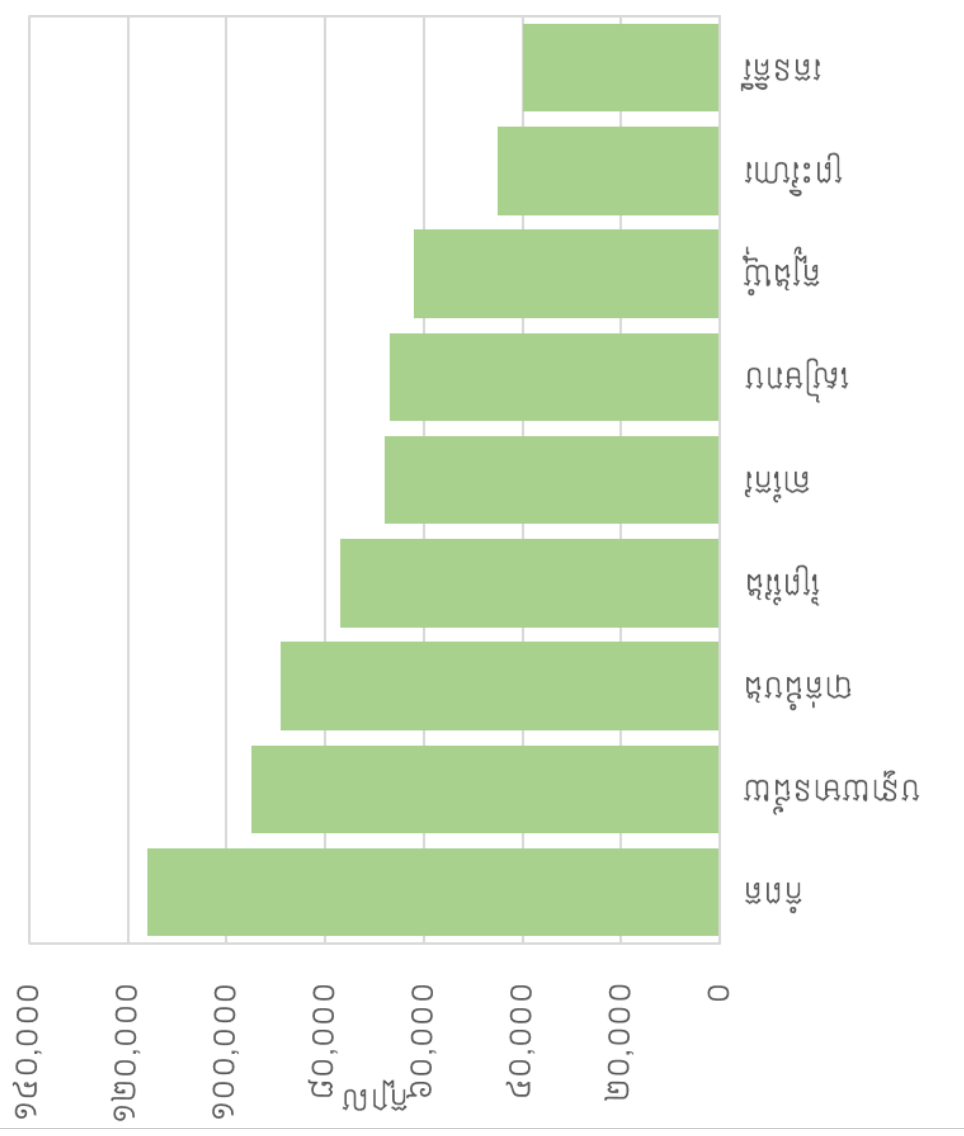

តារាង ៤.៥៖ គ្រួសារប្រកបរបរកសិកម្មបានចិញ្ចឹមសសសក្សី៖ ២០២៣

កូដខេត្ត	ឈ្មោះខេត្ត	គ្រួសាររាយការណ៍ថា បានចិញ្ចឹមសសសក្សី	គ្រួសាររាយការណ៍ថា បានចិញ្ចឹមសសសក្សី (%)
០១	បន្ទាយមានជ័យ	១២៩.៣៣០	៦១,៩
០២	បាត់ដំបង	១២១.៦៧០	៣៧,៥
០៣	កំពង់ចាម	១១៩.៩២០	៤៨,០
០៤	កំពង់ឆ្នាំង	៩៣.២១០	៤៦,៩
០៥	កំពង់ស្ពឺ	១១៧.៧៥០	៥៤,៧
០៦	កំពង់ធំ	៩៦.៥៥០	៥៥,៩
០៧	កំពត	៩៨.៩៦០	៨៦,៤
០៨	កណ្តាល	៦៨.៤៧០	៣៥,២
០៩	កោះកុង	១៤.០៧០	៥៣,៦
១០	ក្រចេះ	៥៣.៥៤០	៤៩,១
១១	មណ្ឌលគិរី	១៤.៨៧០	៦៥,៨
១២	ភ្នំពេញ	១៨.៩០០	៥៤,៨
១៣	ព្រះវិហារ	៣៩.៧៩០	៥១,៦
១៤	ព្រៃវែង	១៧៧.៤៨០	៦៥,២
១៥	ពោធិ៍សាត់	៩៥.៣៩០	៧៤,៥
១៦	រតនគិរី	៣៦.៧៥០	៧៦,៧
១៧	សៀមរាប	១២៩.៨០០	៧១,៨
១៨	ព្រះសីហនុ	៥.៨៥០	៧៧,៣
១៩	ស្ទឹងត្រែង	២៤.៥៦០	៥៤,១
២០	ស្វាយរៀង	១១១.០៣០	៨៥,២
២១	តាកែវ	១៥២.៧០០	៧១,៩
២២	ឧត្តរមានជ័យ	៣៤.០២០	៧៨,៩
២៣	កែប	៥.០២០	៩០,៤
២៤	ប៉ៃលិន	១០.២២០	៦៧,០
២៥	ត្បូងឃ្មុំ	៩៣.៩៨០	២៦,១

ប្រភព៖ អង្កេតសិក្សាគ្រួសារកសិកម្មជាតិ ២០២៣

គ្រួសារប្រកបរបរកសិកម្មបានចិញ្ចឹមសសសក្សី

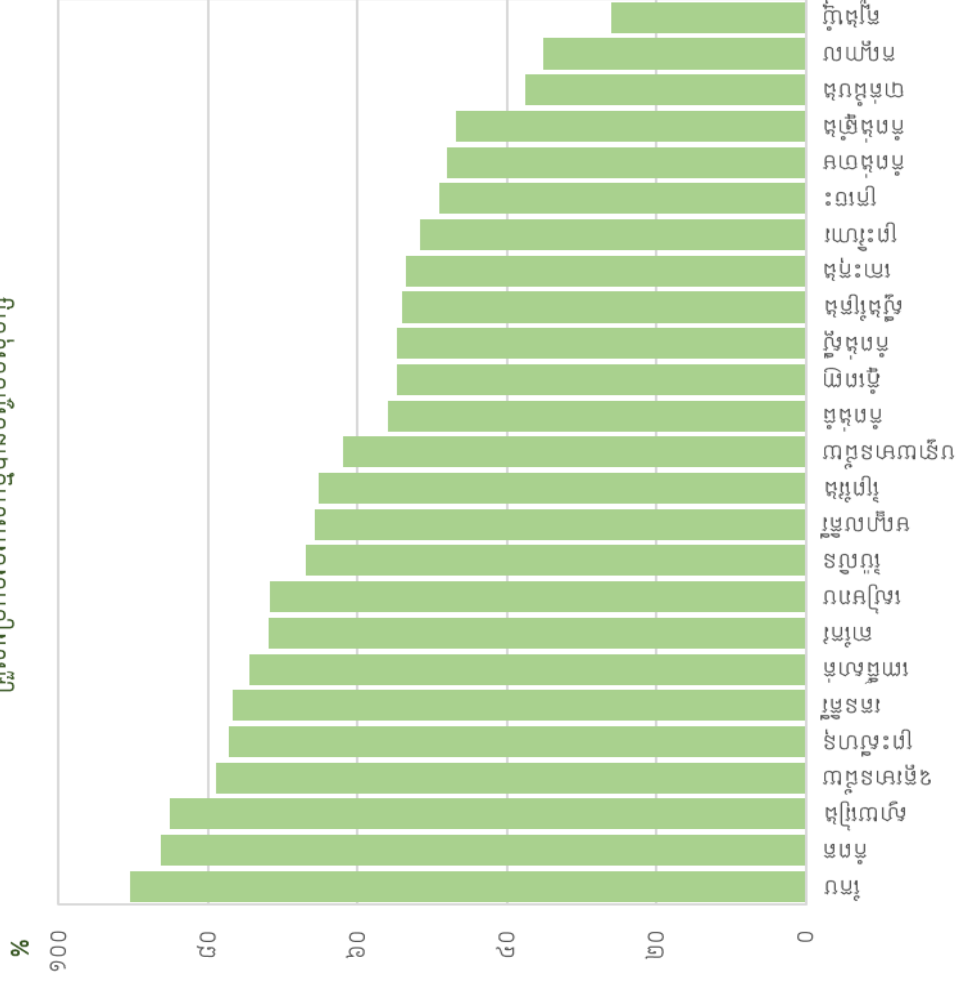

តារាង ៤.៦៖ ចំនួនសត្វមាន់សរុប៖ ២០២៣

កូដខេត្ត	ឈ្មោះខេត្ត	គ្រួសាររាយការណ៍មានសត្វមាន់	ចំនួនសត្វមាន់សរុប
០១	បន្ទាយមានជ័យ	៧៩.១១០	១.៥៣៣.០០០
០២	បាត់ដំបង	៤៤.៧៧០	១.៣៤៩.០០០
០៣	កំពង់ចាម	៥៥.០១០	៩៨៨.០០០
០៤	កំពង់ឆ្នាំង	៤៣.០២០	១.០៥៥.០០០
០៥	កំពង់ស្ពឺ	៦៣.៣៣០	១.៥៧៥.០០០
០៦	កំពង់ធំ	៥៣.៦១០	១.១៨១.០០០
០៧	កំពត	៨៤.៤៩០	២.៨០៦.០០០
០៨	កណ្តាល	២៣.៦៨០	៥៧៥.០០០
០៩	កោះកុង	៧.៥៤០	២១៨.០០០
១០	ក្រចេះ	២៦.១០០	៨០៩.០០០
១១	មណ្ឌលគិរី	៩.៧០០	១៩០.០០០
១២	ភ្នំពេញ	១០.៣៦០	២១៨.០០០
១៣	ព្រះវិហារ	២០.២៨០	៤៣១.០០០
១៤	ព្រៃវែង	១១២.៨២០	២.៥៦៩.០០០
១៥	ពោធិ៍សាត់	៦៩.៤៩០	២.០៧៤.០០០
១៦	រតនគិរី	២៧.៩៤០	៥៩៩.០០០
១៧	សៀមរាប	៩១.៨០០	១.៩៧៣.០០០
១៨	ព្រះសីហនុ	៤.៥២០	១០៥.០០០
១៩	ស្ទឹងត្រែង	១៣.២១០	៣១៧.០០០
២០	ស្វាយរៀង	៩៣.៦៦០	៣.០២៨.០០០
២១	តាកែវ	១០៧.៧០០	២.៩០៦.០០០
២២	ឧត្តមានជ័យ	២៦.៨៥០	៨០១.០០០
២៣	កែប	៤.៥៤០	១៤០.០០០
២៤	ប៉ៃលិន	៦.៨៥០	១៨៩.០០០
២៥	ត្បូងឃ្មុំ	២៣.៦៤០	៥២៧.០០០

ប្រភព៖ អង្កេតស័ក្តិកម្មជាតិ ២០២៣

ចំនួនសត្វមាន់សរុប

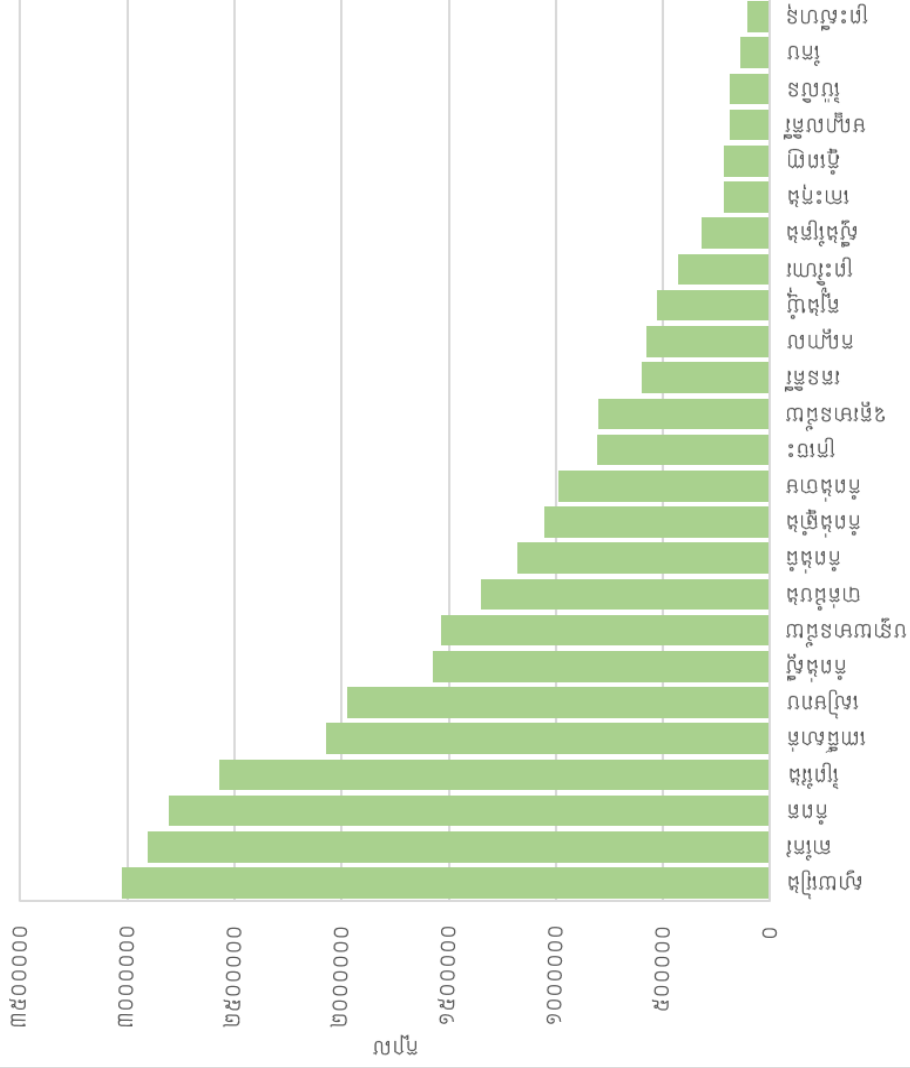

៥. វារីវិវាទកម្ម និងសេសាន

ផែនទី ៥.១៖ គ្រួសារប្រកបរបរកសិកម្មមានសកម្មភាពវារីវប្បកម្ម គិតជាភាគរយ ដែលមែកតាមខេត្ត ២០២៣

កម្ពុជា
 ចំនួនគ្រួសារប្រកបរបរកសិកម្មសរុប : ១.៨៦៣.៨៣០
 ភាគរយនៃគ្រួសារដែលមានសកម្មភាព : ៣,៣%
 វារីវប្បកម្ម

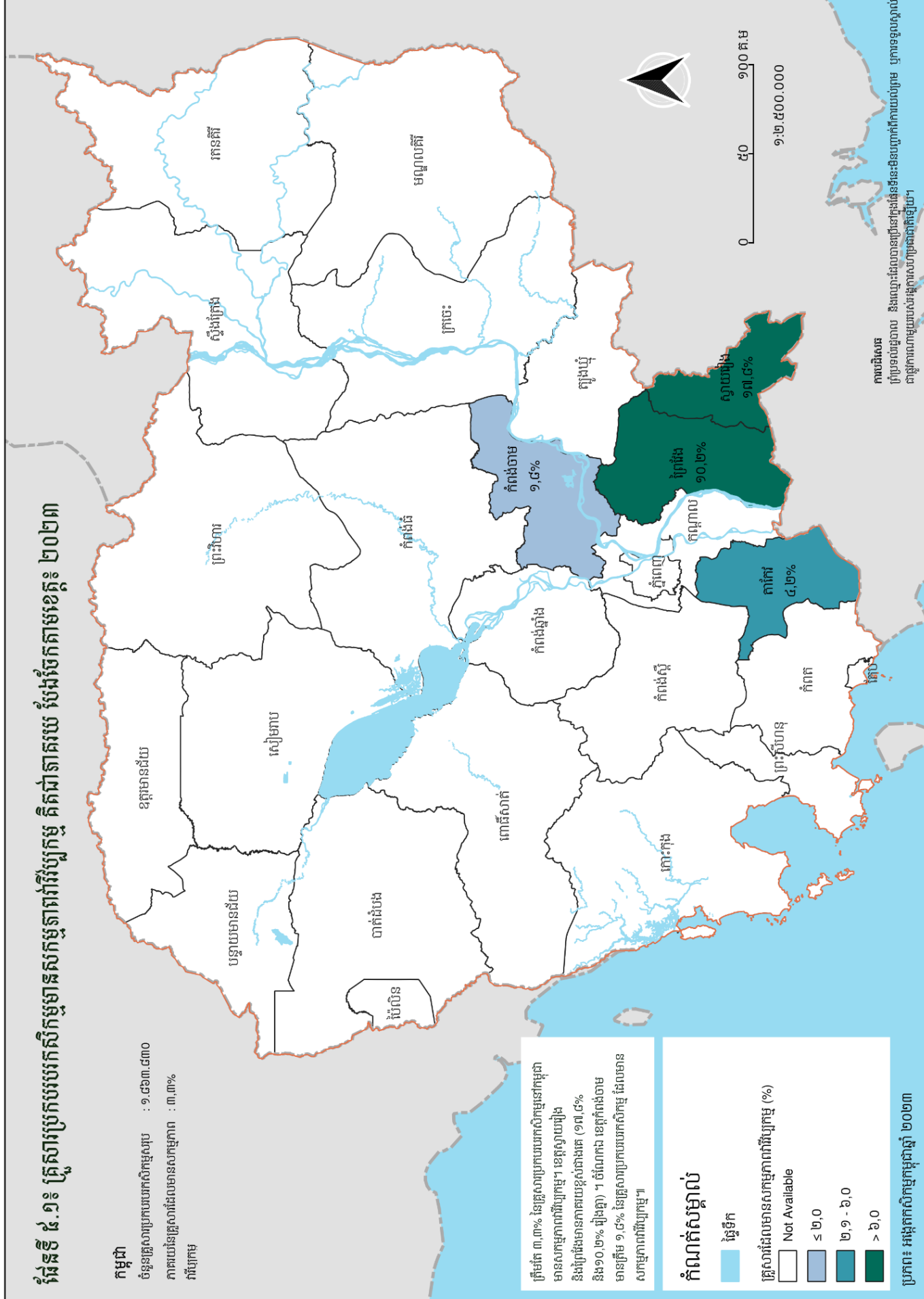

ត្រឹមតែ ៣,៣% នៃគ្រួសារប្រកបរបរកសិកម្មនៅកម្ពុជា មានសកម្មភាពវារីវប្បកម្ម។ ខេត្តស្វាយរៀង និងព្រៃវែងមានភាគរយខ្ពស់ជាងគេ (១៣,៨% និង១០,២% រៀងគ្នា) ។ ចំណែកឯ ខេត្តកំពង់ចាម មានត្រឹម ១,៨% នៃគ្រួសារប្រកបរបរកសិកម្ម ដែលមានសកម្មភាពវារីវប្បកម្ម។

កំណត់សម្គាល់

- ផ្ទៃទឹក
- គ្រួសារដែលមានសកម្មភាពវារីវប្បកម្ម (%)
- Not Available
- ≤ ២,០
- ២,១ - ៦,០
- > ៦,០

ប្រភព៖ អង្កេតកសិកម្មកម្ពុជាឆ្នាំ ២០២៣

ការបដិសេធ
 ប្រែប្រួលរូបរាង និងទំហំផ្ទៃដីនៃខេត្តនីមួយៗអាចខុសពីការបង្ហាញ ឬការទទួលបាន ជាផ្លូវការណាមួយរបស់រដ្ឋក្រសួងកសិកម្ម រុក្ខាប្រមាញ់ និងនេសាទ។

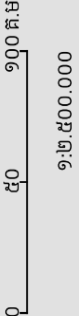

តារាង ៥.១៖ គ្រួសារប្រកបរបរកសិកម្មមានសកម្មភាពវារីយ៉ូកម្ម៖ ២០២៣

កូដខេត្ត	ឈ្មោះខេត្ត	គ្រួសារប្រកបរបរកសិកម្ម មានសកម្មភាពវារីយ៉ូកម្ម	គ្រួសារប្រកបរបរកសិកម្ម មានសកម្មភាពវារីយ៉ូកម្ម (%)
០១	បន្ទាយមានជ័យ	-	-
០២	បាត់ដំបង	-	-
០៣	កំពង់ចាម	២.១៩០	១,៨
០៤	កំពង់ឆ្នាំង	-	-
០៥	កំពង់ស្ពឺ	-	-
០៦	កំពង់ធំ	-	-
០៧	កំពត	-	-
០៨	កណ្តាល	-	-
០៩	កោះកុង	-	-
១០	ក្រចេះ	-	-
១១	មណ្ឌលគិរី	-	-
១២	ភ្នំពេញ	-	-
១៣	ព្រះវិហារ	-	-
១៤	ព្រៃវែង	១៨.០៤០	១០,២
១៥	ពោធិ៍សាត់	-	-
១៦	រតនគិរី	-	-
១៧	សៀមរាប	-	-
១៨	ព្រះសីហនុ	-	-
១៩	ស្ទឹងត្រែង	-	-
២០	ស្វាយរៀង	១៩.៧៦០	១៧,៨
២១	តាកែវ	៦.៣៩០	៤,២
២២	ឧត្តរមានជ័យ	-	-
២៣	កែប	-	-
២៤	ប៉ៃលិន	-	-
២៥	ត្បូងឃ្មុំ	-	-

ប្រភព៖ អង្កេតសកម្មភាពវារីយ៉ូកម្មជាតិ ២០២៣

គ្រួសារប្រកបរបរកសិកម្មមានសកម្មភាពវារីយ៉ូកម្ម

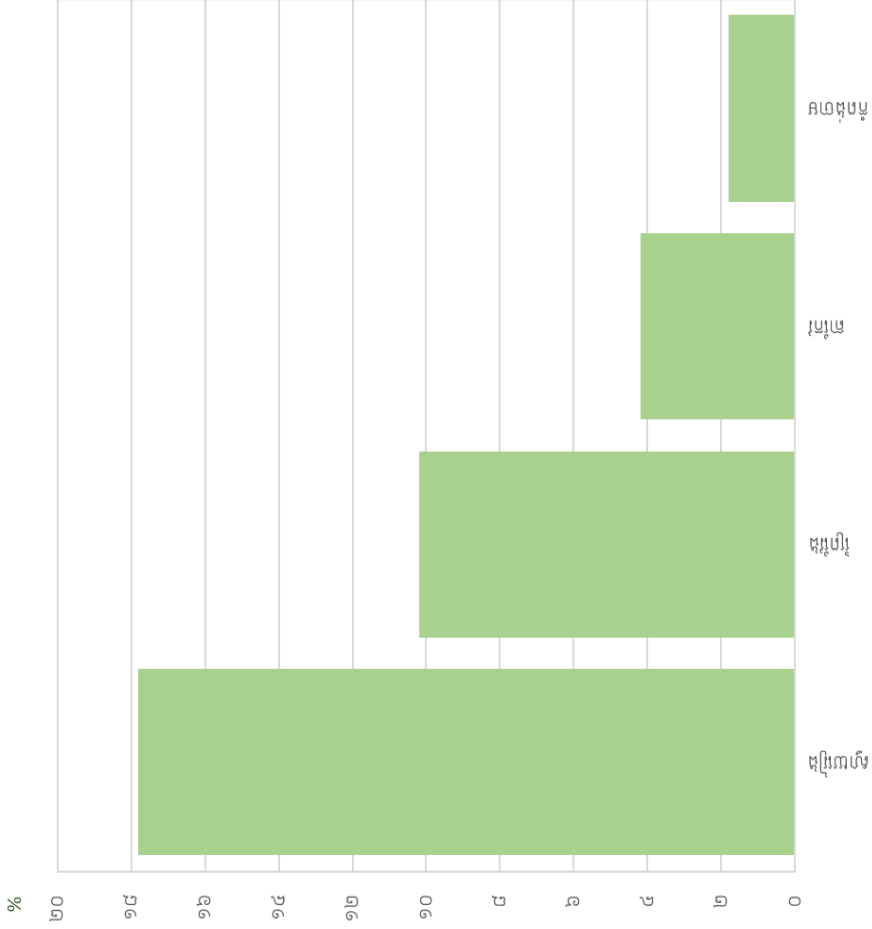

ផែនទី ៥.២៖ គ្រួសារប្រកបរបរកសិកម្មមានសកម្មភាពនេសាទ គិតជាភាគរយ បែងចែកតាមខេត្ត៖ ២០២៣

កម្ពុជា
 ចំនួនគ្រួសារប្រកបរបរកសិកម្មសរុប : ១.៨៦៣.៤៣០
 ភាគរយនៃគ្រួសារដែលមានសកម្មភាពនេសាទ : ២៣.៩%

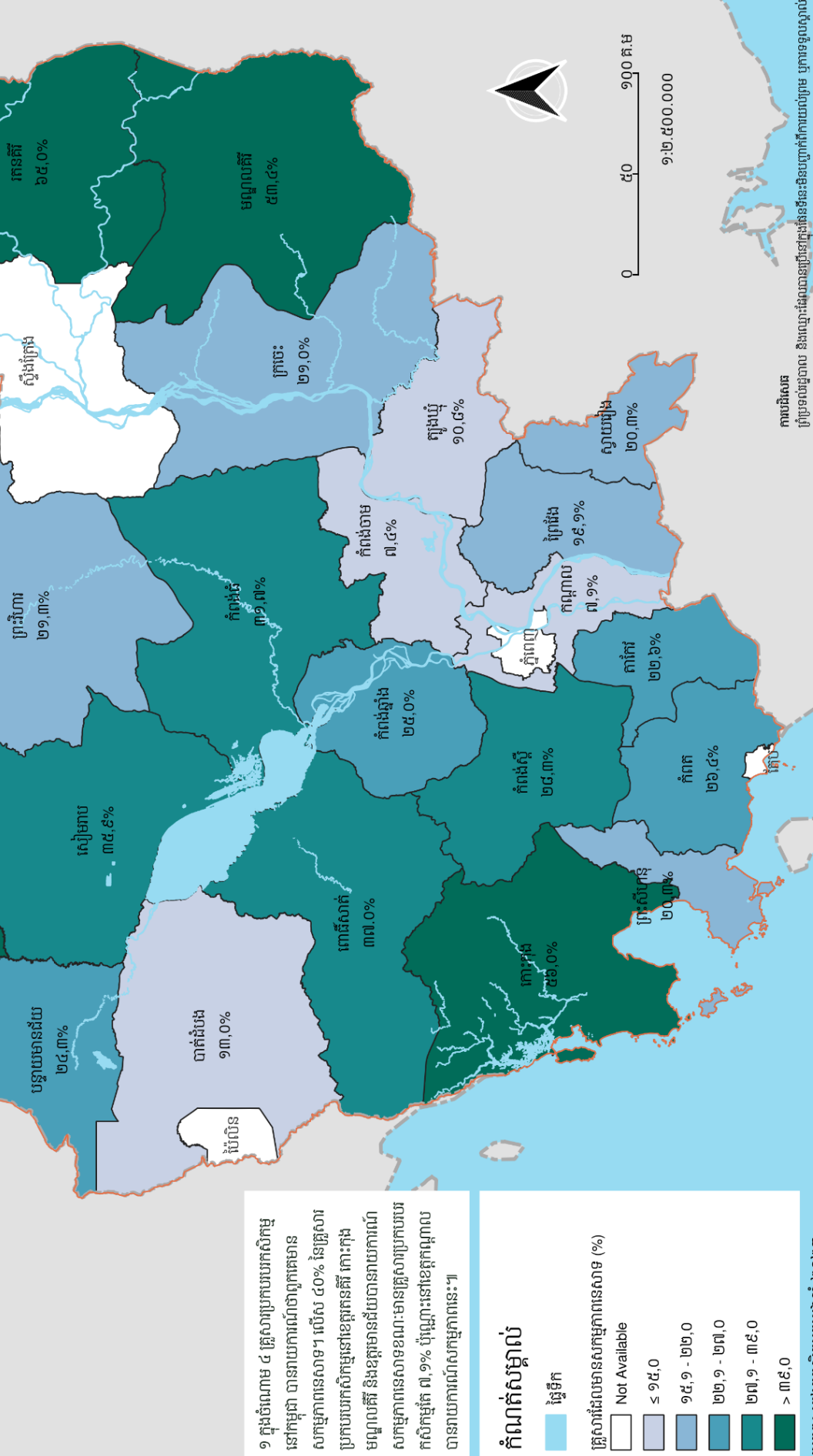

១ ភ្នំប៉ែនមាន ៤ គ្រួសារប្រកបរបរកសិកម្មនៅកម្ពុជា បានរាយការណ៍ថាពួកគេមានសកម្មភាពនេសាទ។ លើស ៤០% នៃគ្រួសារប្រកបរបរកសិកម្មនៅខេត្តរតនគិរី ព្រះក្នុងមណ្ឌលគិរី និងខេត្តមានជ័យបានរាយការណ៍សកម្មភាពនេសាទខ្លះៗមានគ្រួសារប្រកបរបរកសិកម្មតែ ៧,១% ប៉ុណ្ណោះនៅខេត្តកណ្តាល បានរាយការណ៍សកម្មភាពនេះ។

កំណត់សម្គាល់

- ផ្ទៃទឹក
- គ្រួសារដែលមានសកម្មភាពនេសាទ (%)
- Not Available
- ≤ ១៥,០
- ១៥,១ - ២២,០
- ២២,១ - ២៧,០
- ២៧,១ - ៣៥,០
- > ៣៥,០

ប្រភព៖ អង្កេតកសិកម្មកម្ពុជាឆ្នាំ ២០២៣

កាតចិនសេន
 ព្រំប្រទល់ផ្លូវប្រជាជន និងឆ្នេរផ្សេងៗនៃកម្ពុជាដែលមានផ្ទៃដីមិនមែនជាកម្ពុជា។

តារាង ៥.២៖ គ្រួសារប្រកបរបរកសិកម្មមានសកម្មភាពនេសាទ៖ ២០២៣

កូដខេត្ត	ឈ្មោះខេត្ត	គ្រួសារប្រកបរបរកសិកម្មមានសកម្មភាពនេសាទ	គ្រួសារប្រកបរបរកសិកម្មមានសកម្មភាពនេសាទ (%)
០១	បន្ទាយមានជ័យ	៣១.៤៩០	២៤,៣
០២	បាត់ដំបង	១៥.៨៤០	១៣,០
០៣	កំពង់ចាម	៨.៨៣០	៧,៣
០៤	កំពង់ឆ្នាំង	២៣.៣៤០	២៥,០
០៥	កំពង់ស្ពឺ	៣៣.៣៥០	២៨,៣
០៦	កំពង់ធំ	៣០.៦៣០	៣១,៧
០៧	កំពត	២៦.១៧០	២៦,៤
០៨	កណ្តាល	៤.៨៤០	៧,១
០៩	កោះកុង	៧.៨៨០	៥៦,០
១០	ក្រចេះ	១១.២២០	២០,៩
១១	មណ្ឌលគិរី	៧.៩៤០	៥៣,៣
១២	ភ្នំពេញ	-	-
១៣	ព្រះវិហារ	៨.៤៦០	២១,២
១៤	ព្រៃវែង	៣៣.៩៣០	១៩,១
១៥	ពោធិ៍សាត់	៣៥.៣៤០	៣៧,០
១៦	រតនគិរី	២៣.៩២០	៦៥,០
១៧	សៀមរាប	៤៦.៦៤០	៣៥,៩
១៨	ព្រះសីហនុ	១.១៩០	២០,៣
១៩	ស្ទឹងត្រែង	-	-
២០	ស្វាយរៀង	២២.៦៨០	២០,៤
២១	តាកែវ	៣៤.៥១០	២២,៥
២២	ឧត្តរមានជ័យ	១៥.០៩០	៤៤,៣
២៣	កែប	-	-
២៤	ប៉ៃលិន	-	-
២៥	ត្បូងឃ្មុំ	១០.១៨០	១០,៨

ប្រភព៖ អង្កេតកសិកម្មកម្ពុជាឆ្នាំ ២០២៣

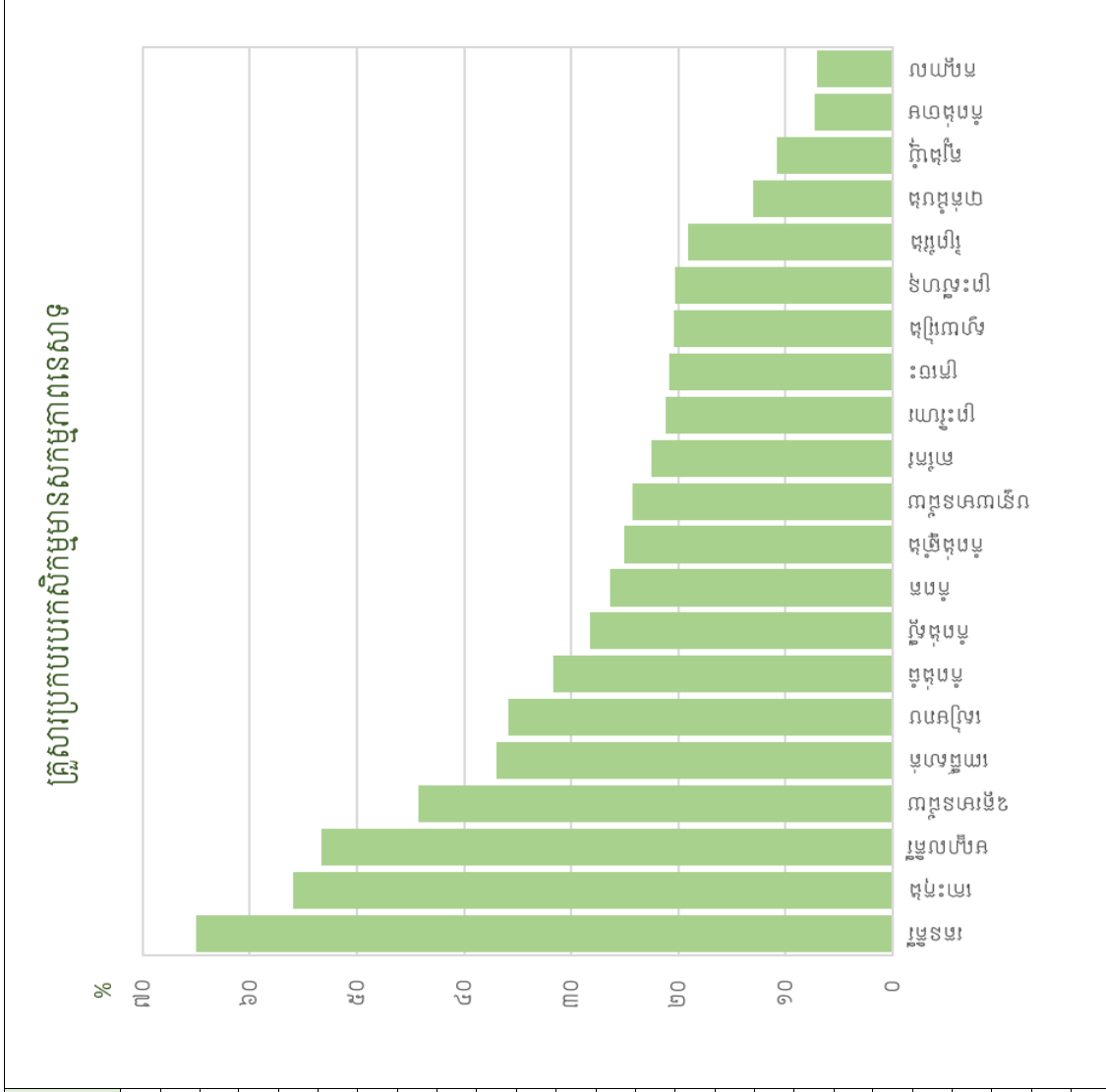

តារាង ៥.៣៖ គ្រួសារប្រកបរបរកសិកម្មរាយការណ៍ថា ត្រីដែលនេសាទបានត្រូវបានប្រើសម្រាប់បូកបញ្ចូលគ្រួសារ៖ ២០២៣

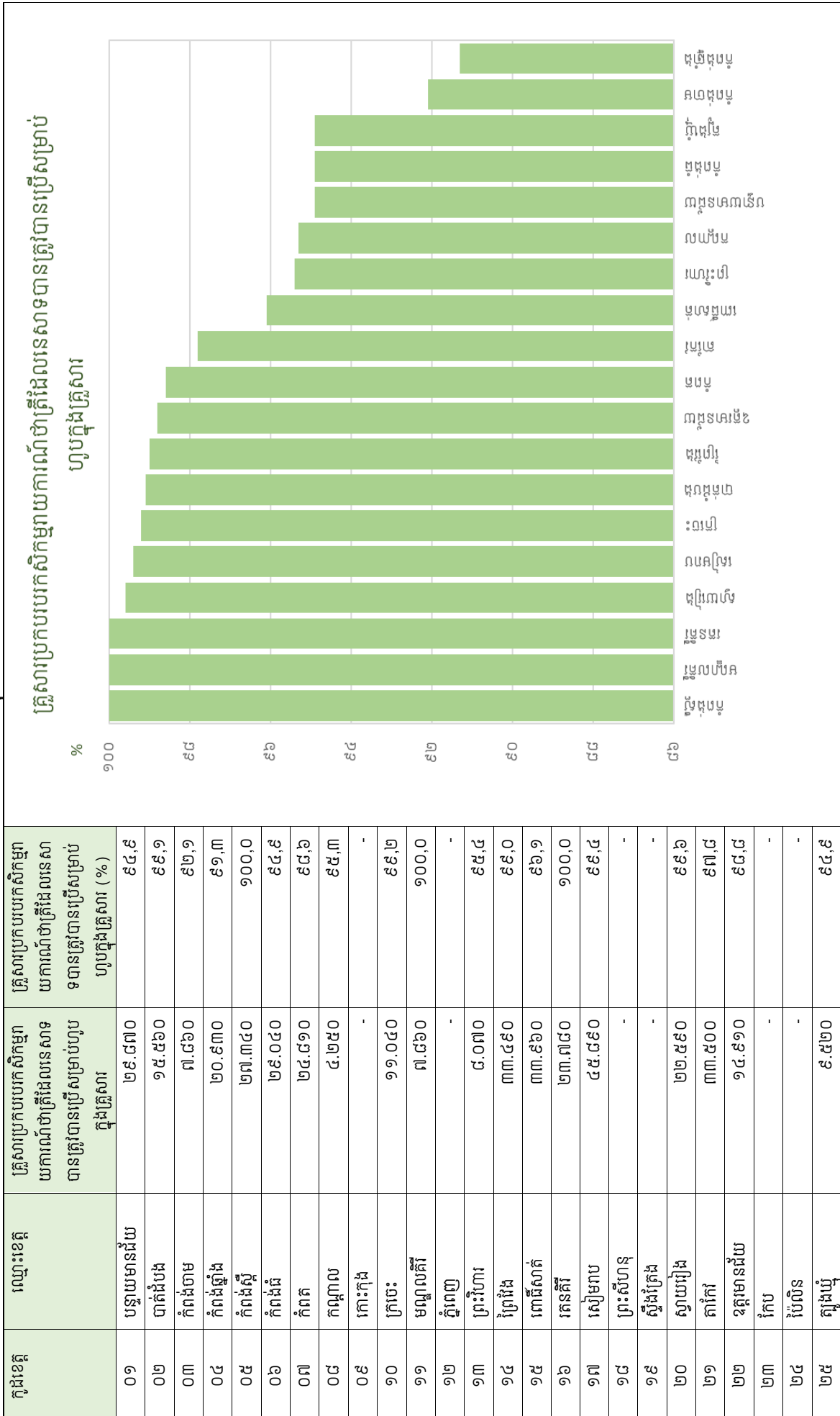

ប្រភព៖ អង្កេតកសិកម្មកម្ពុជាឆ្នាំ ២០២៣

ផែនទី ៥.៤៖ គ្រួសារប្រកបរបរកសិកម្មរាយការណ៍ថា ត្រីដែលមានស្ថានភាពគ្រួសារលក់ គិតជាភាគរយ បែងចែកតាមខេត្ត ៖ ២០២៣

កម្ពុជា
 ចំនួនគ្រួសារបានសម្រេច : ៤៣០.៩២០
 ភាគរយនៃគ្រួសារដែលមានស្ថានភាព
 ត្រូវបានលក់ : ១៧,៧%

១៧,៧% នៃគ្រួសារប្រកបរបរកសិកម្មនៅកម្ពុជា គឺបានលក់ត្រីដែលមានស្ថានភាព ១។ ភាគរយខ្ពស់បំផុតនៃគ្រួសារដែលមានស្ថានភាពគឺនៅខេត្តខេត្តកណ្តាល (៦០,៣%) ខណៈដែលភាគរយទាបបំផុតគឺនៅខេត្តកំពត (១១,០%) ។

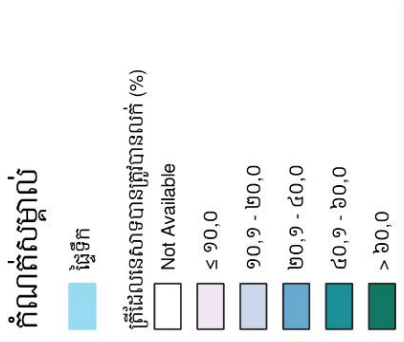

ប្រភព៖ អង្កេតកសិកម្មកម្ពុជាឆ្នាំ ២០២៣

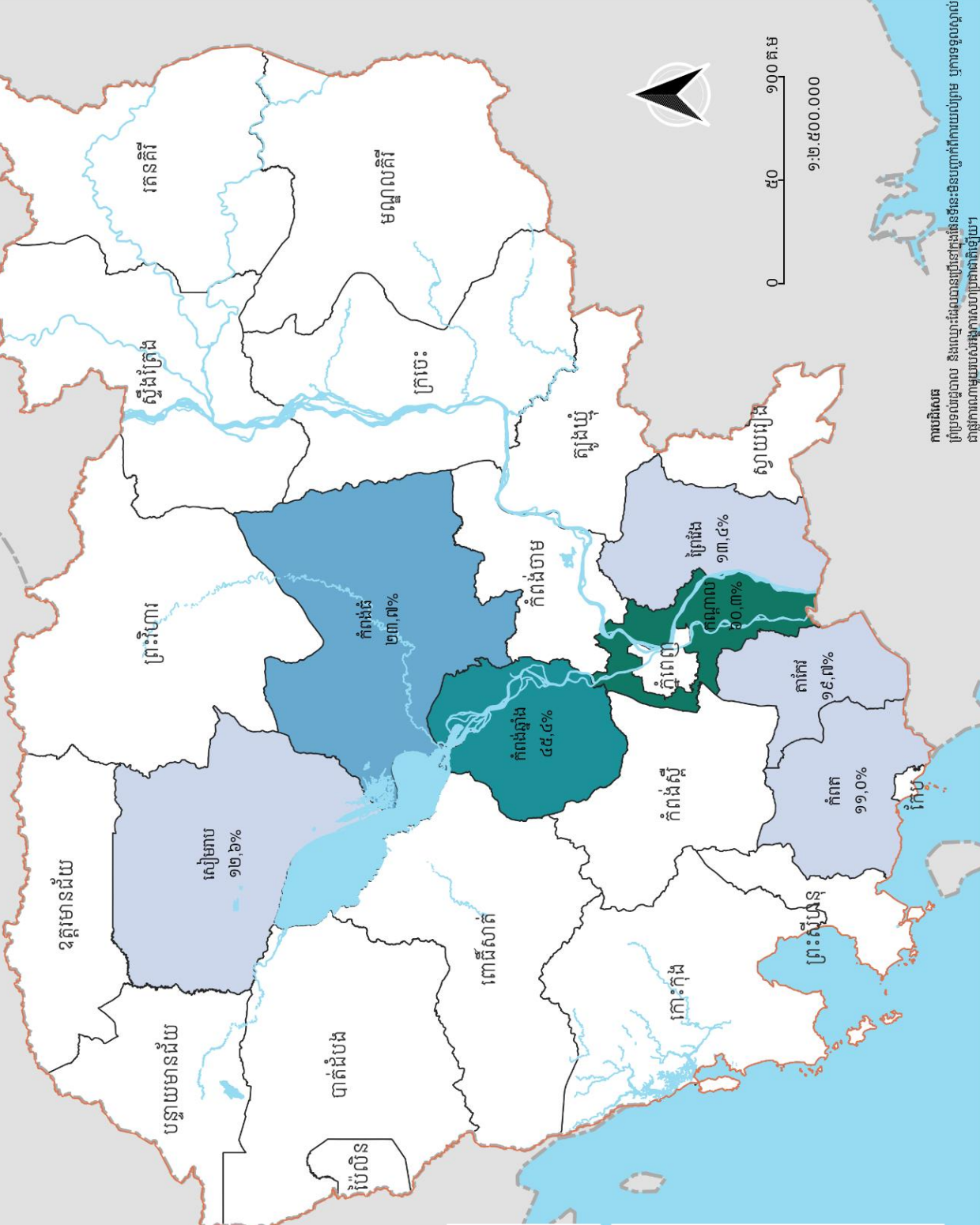

ការបដិសេធ
 ផ្ទៃទឹកដែលបានប្រើនៅក្នុងផែនទីនេះមិនប្លែកពីការយល់ព្រម ឬការទទួលខុសត្រូវ
 ជាផ្លូវការណាមួយរបស់អង្គការសហប្រជាជាតិឡើយ។

តារាង ៥.៤៖ គ្រួសារប្រកបរបរកសិកម្មរាយការណ៍ថាត្រីដែលនសាទបានត្រូវបានលក់៖ ២០២៣

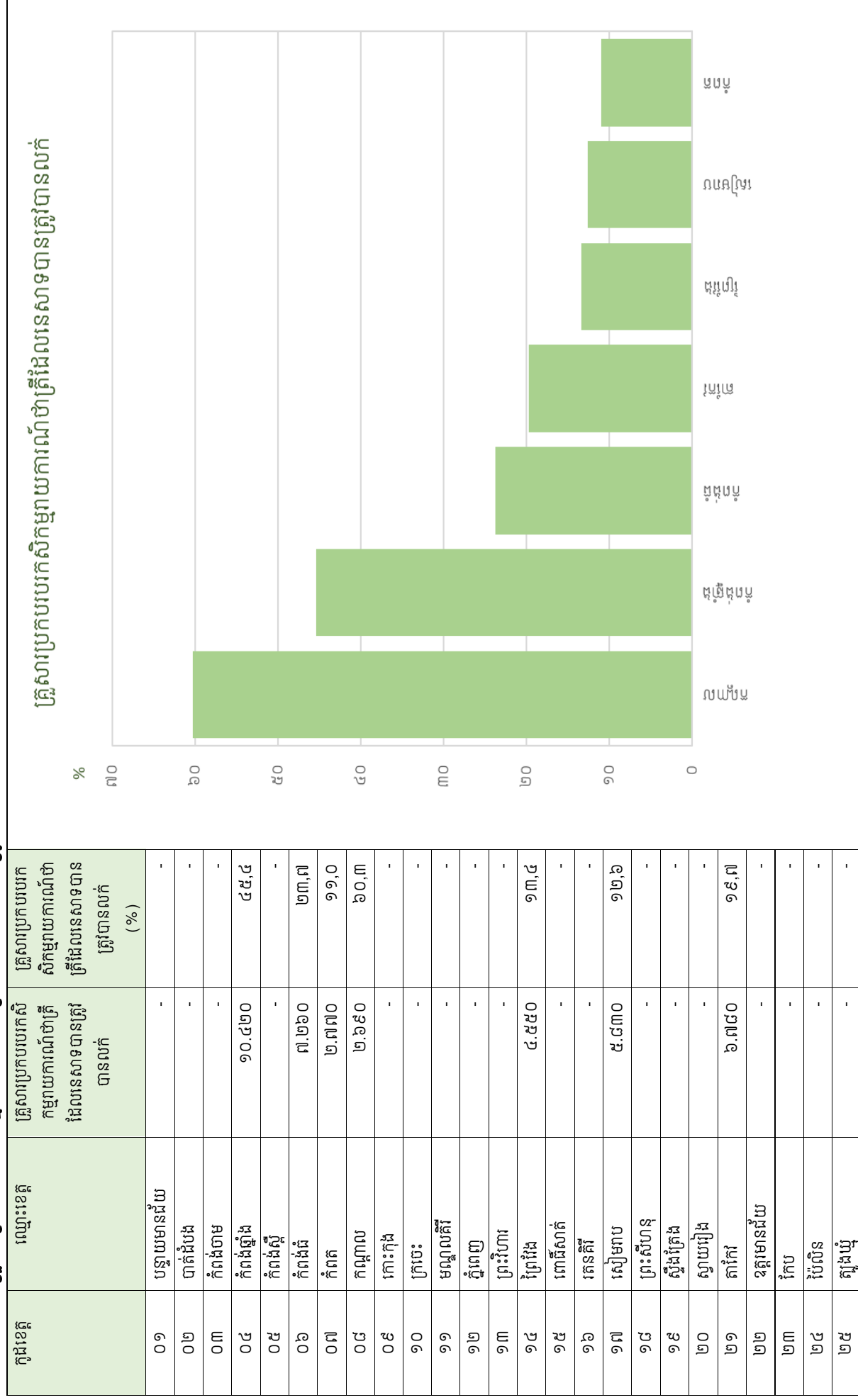

ប្រភព៖ អង្កេតសកម្មភាពកសិកម្មជាតិ ២០២៣

៦. គោលបំណងមួយនៃផលិតកម្មកសិកម្មរបស់គ្រួសារប្រកបរបរកសិកម្ម

តារាង ៦.១៖ គ្រួសារប្រកបរបរកសិកម្មរាយការណ៍ថាផលិតកម្មកសិកម្មគឺជាចម្បងសម្រាប់ប្រើប្រាស់ក្នុងគ្រួសារ៖ ២០២៣

កូដខេត្ត	ឈ្មោះខេត្ត	គ្រួសារប្រកបរបរកសិកម្ម រាយការណ៍ថាផលិតកម្ម កសិកម្មគឺជាចម្បងសម្រាប់ ប្រើប្រាស់ក្នុងគ្រួសារ	គ្រួសារប្រកបរបរកសិកម្ម រាយការណ៍ថាផលិតកម្ម កសិកម្មគឺជាចម្បងសម្រាប់ ប្រើប្រាស់ក្នុងគ្រួសារ (%)
០១	បន្ទាយមានជ័យ	៣២.៨៩០	២៥,៤
០២	បាត់ដំបង	១២.៤៣០	១០,២
០៣	កំពង់ចាម	២៤.៣៥០	២៣,៦
០៤	កំពង់ឆ្នាំង	២៣.១៥០	២៤,៨
០៥	កំពង់ស្ពឺ	៣៤.០៩០	២៩,០
០៦	កំពង់ធំ	១៧.០៦០	១៧,៧
០៧	កំពត	៥០.២៨០	៥០,៨
០៨	កណ្តាល	៨.៨៥០	១២,៩
០៩	កោះកុង	-	-
១០	ក្រចេះ	៨.២៧០	១៥,៤
១១	មណ្ឌលគិរី	-	-
១២	ភ្នំពេញ	-	-
១៣	ព្រះវិហារ	១៣.៧០០	៣៤,៣
១៤	ព្រៃវែង	៣៣.៨២០	១៩,១
១៥	ពោធិ៍សាត់	១៧.០៣០	១៧,៩
១៦	រតនគិរី	-	-
១៧	សៀមរាប	៥៥.៧៣០	៤២,៩
១៨	ព្រះសីហនុ	-	-
១៩	ស្ទឹងត្រែង	-	-
២០	ស្វាយរៀង	៤៩.២៤០	៤៤,៣
២១	តាកែវ	៥២.៣០០	៣៤,៣
២២	ឧត្តរមានជ័យ	-	-
២៣	កែប	២.៤៤០	៥៦,៦
២៤	ប៉ៃលិន	-	-
២៥	ក្បុងឃ្មុំ	១៩.៦៧០	២០,៩

ប្រភព៖ អង្កេតកសិកម្មកម្ពុជាឆ្នាំ ២០២៣

គ្រួសារប្រកបរបរកសិកម្មរាយការណ៍ថាផលិតកម្មកសិកម្មគឺជាចម្បងសម្រាប់ប្រើប្រាស់ក្នុងគ្រួសារ

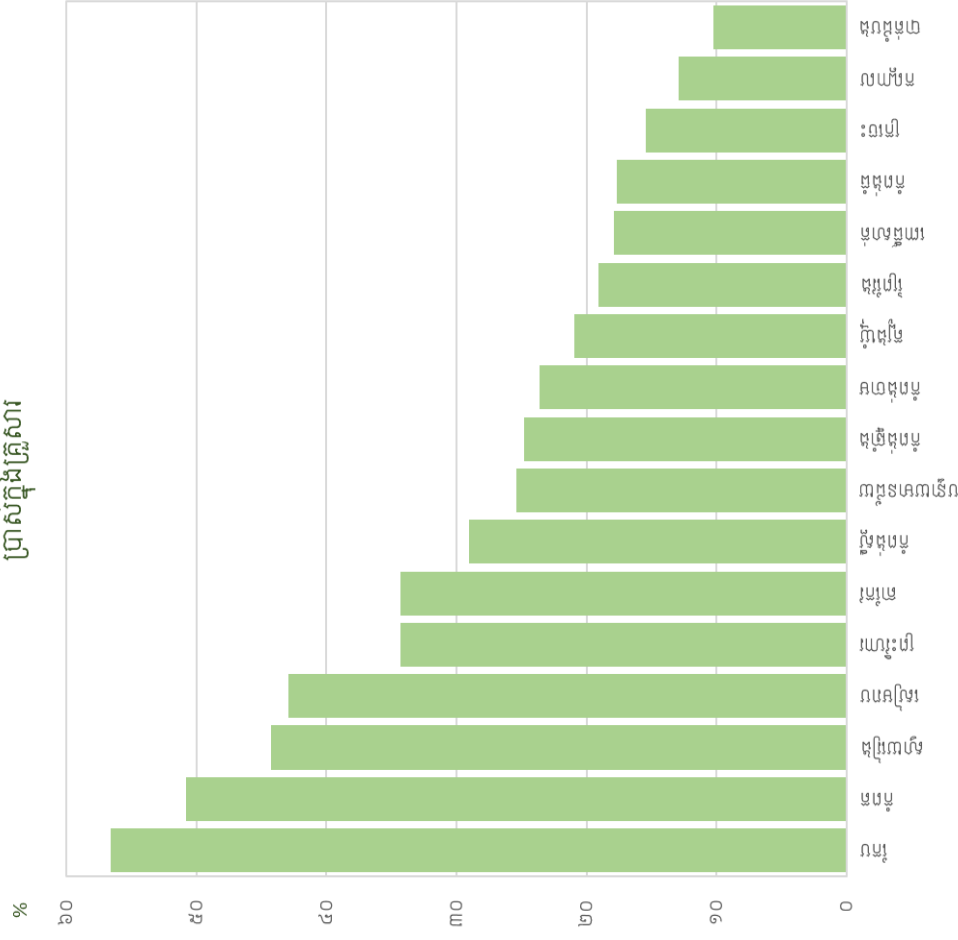

តារាង ៦.២៖ គ្រួសារប្រកបរបរកសិកម្មរាយការណ៍ថាផលិតកម្មកសិកម្មគឺជាចម្បងសម្រាប់លក់៖ ២០២៣

កូដខេត្ត	ឈ្មោះខេត្ត	គ្រួសារប្រកបរបរកសិកម្ម រាយការណ៍ថាផលិតកម្ម កសិកម្មគឺជាចម្បង សម្រាប់លក់	គ្រួសារប្រកបរបរកសិកម្ម រាយការណ៍ថាផលិតកម្ម កសិកម្មគឺជាចម្បង សម្រាប់លក់ (%)
០១	បន្ទាយមានជ័យ	៧៦.០៧០	៥៨,៨
០២	បាត់ដំបង	៩៩.៤៣០	៨១,៧
០៣	កំពង់ចាម	៣៧.៥៦០	៣១,៣
០៤	កំពង់ឆ្នាំង	២៥.៣២០	២៧,២
០៥	កំពង់ស្ពឺ	១០.៣១០	៨,៨
០៦	កំពង់ធំ	២៧.៩៦០	២៩,០
០៧	កំពត	៨.៣៣០	៨,៤
០៨	កណ្តាល	៣៤.៣៥០	៥០,២
០៩	កោះកុង	៦.៩៥០	៤៩,៤
១០	ក្រចេះ	៣៥.៤៣០	៦៦,២
១១	មណ្ឌលគិរី	១០.៣៣០	៦៩,៥
១២	ភ្នំពេញ	២.៧៦០	១៤,៦
១៣	ព្រះវិហារ	១៥.៦៣០	៣៩,៣
១៤	ព្រៃវែង	៩៨.៨៣០	៥៥,៧
១៥	ពោធិ៍សាត់	៣៦.៦០០	៣៨,៤
១៦	រតនគិរី	២៩.៧៥០	៨១,០
១៧	សៀមរាប	៣៣.៨២០	២៦,១
១៨	ព្រះសីហនុ	៣.៦៥០	៦២,៤
១៩	ស្ទឹងត្រែង	៨.៥៤០	៣៤,៨
២០	ស្វាយរៀង	៥.៨៧០	៥,៣
២១	តាកែវ	៥៧.៩៧០	៣៨,០
២២	ឧត្តរមានជ័យ	២២.៤៣០	៦៥,៩
២៣	កែប	-	-
២៤	ប៉ៃលិន	៧.៨៨០	៧៧,១
២៥	ក្បុងឃ្មុំ	៤៨.៣០០	៥១,៤

ប្រភព៖ អង្កេតសិក្សាជាតិឆ្នាំ ២០២៣

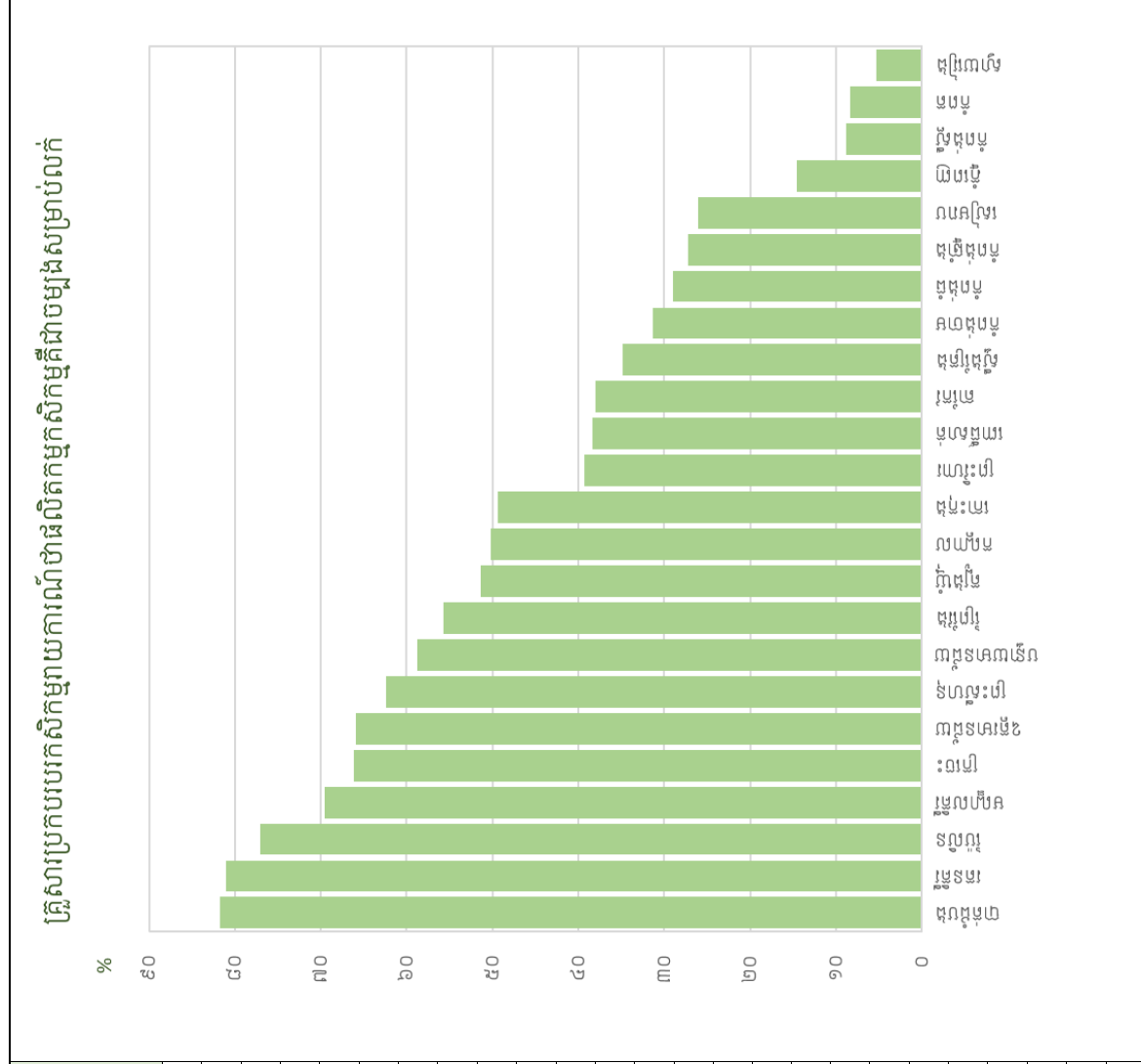

៧. សេដ្ឋកិច្ច-សង្គមរបស់ក្រសួងក្រុមការងារកសិកម្ម

តារាង ៧.១៖ គ្រួសារប្រកបរបរកសិកម្មបានធ្វើការឱ្យកសិដ្ឋានដទៃដោយប្រើប្រាស់មធ្យោបាយផលិតកម្មរបស់ខ្លួន៖ ២០២៣

កូដខេត្ត	ឈ្មោះខេត្ត	គ្រួសារប្រកបរបរកសិកម្មបានធ្វើការឱ្យកសិដ្ឋានដទៃដោយប្រើប្រាស់មធ្យោបាយផលិតកម្មរបស់ខ្លួន	គ្រួសារប្រកបរបរកសិកម្មបានធ្វើការឱ្យកសិដ្ឋានដទៃដោយប្រើប្រាស់មធ្យោបាយផលិតកម្មរបស់ខ្លួន (%)
០១	បន្ទាយមានជ័យ	៣៩.៦០០	៣០,៦
០២	បាត់ដំបង	១១.១០០	៩,១
០៣	កំពង់ចាម	១៩.៦០០	១៦,៣
០៤	កំពង់ឆ្នាំង	-	-
០៥	កំពង់ស្ពឺ	-	-
០៦	កំពង់ធំ	៤៨.២០០	៤៩,៩
០៧	កំពត	១៤.៥០០	១៤,៧
០៨	កណ្តាល	៨.៧០០	១២,៧
០៩	កោះកុង	-	-
១០	ក្រចេះ	៩៨.២០០	១៨៣,៤
១១	មណ្ឌលគីរី	-	-
១២	ភ្នំពេញ	-	-
១៣	ព្រះវិហារ	៤៤.១០០	១១០,៨
១៤	ព្រៃវែង	១៩.៤០០	១០,៩
១៥	ពោធិ៍សាត់	-	-
១៦	តេនគីរី	-	-
១៧	សៀមរាប	១០៥.៧០០	៨១,៤
១៨	ព្រះសីហនុ	-	-
១៩	ស្ទឹងត្រែង	-	-
២០	ស្វាយរៀង	១៤.០០០	១២,៦
២១	តាកែវ	-	-
២២	ឧត្តរមានជ័យ	៥២.៩០០	១៥៥,៥
២៣	កែប	-	-
២៤	ប៉ៃលិន	១២.៧០០	១២៤,៣
២៥	ក្នុងឃុំ	៦៨.២០០	៧២,៦

ប្រភព៖ អង្កេតកសិកម្មកម្ពុជាឆ្នាំ ២០២៣

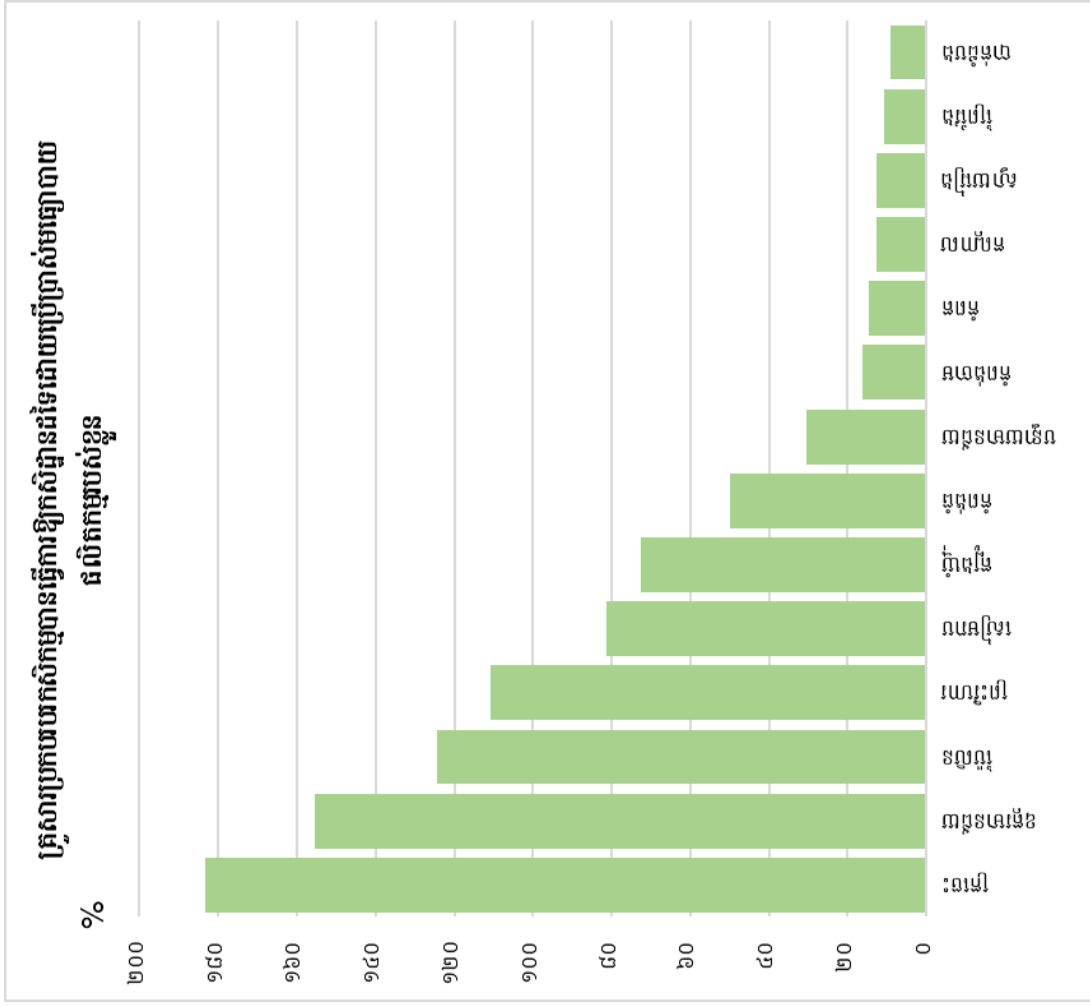

ផែនទី ៧.២៖ គ្រួសារប្រកបរបរកសិកម្មរាយការណ៍ថាថែទាំស្បៀងពីកសិកម្មមធ្យមចំណែក ៦០%-១០០% នៃចំណូលសរុបរបស់គ្រួសារ គិតជាភាគរយ ប្រើប្រាស់ឆ្នាំ ២០២៣

កម្ពុជា
ចំនួនគ្រួសារប្រកបរបរកសិកម្មសរុប : ១.៨៦៣.៨៣០
ភាគរយនៃគ្រួសារប្រកបរបរកសិកម្មរាយការណ៍
ថាថែទាំស្បៀងពីកសិកម្មមធ្យមចំណែក ៦០%-១០០% : ២៩,៩%
នៃចំណូលសរុបរបស់គ្រួសារ

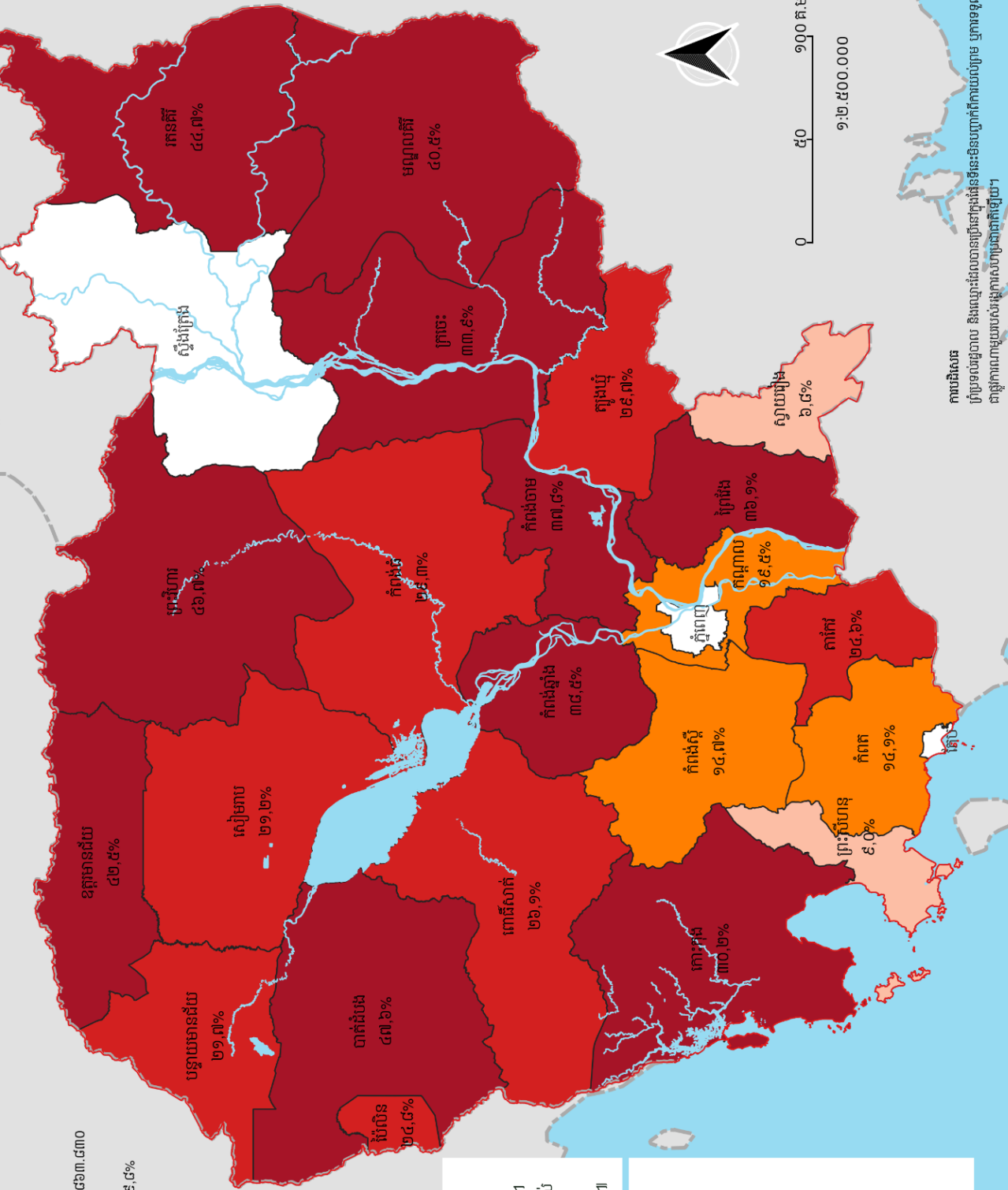

១ ក្នុង ៥ គ្រួសារប្រកបរបរកសិកម្មនៅកម្ពុជា បានរាយការណ៍ថា ៦០% - ១០០% នៃចំណូលសរុបរបស់គ្រួសារគឺបានមកពីចំណូលកសិកម្ម។ ខេត្តដែលមានភាគរយនៃគ្រួសាររាយការណ៍ខ្ពស់ជាងគេ គឺខេត្តបាត់ដំបង (៤៧,៦%) ខេត្តមានភាគរយទាបជាងគេ គឺខេត្តស្វាយរៀង (៦,៩%)។

កំណត់សម្គាល់

- ថ្ងៃទឹក
- គ្រួសារប្រកបរបរកសិកម្មរាយការណ៍ថាថែទាំស្បៀងពីកសិកម្មមធ្យមចំណែក ៦០%-១០០% នៃចំណូលសរុបរបស់គ្រួសារ (%)
- Not Available
- ≤ ១០,០
- ១០,១ - ២០,០
- ២០,១ - ៣០,០
- > ៣០,០

តារាង ៧.២៖ គ្រួសារប្រកបរបរកសិកម្មរាយការណ៍ថាចំណូលពីកសិកម្មរួមចំណែក ៦០%-១០០% នៃចំណូលសរុបរបស់គ្រួសារ៖ ២០២៣

កូដខេត្ត	ឈ្មោះខេត្ត	គ្រួសារប្រកបរបរកសិកម្ម រាយការណ៍ថាចំណូលពីកសិកម្ម រួមចំណែក ៦០%-១០០% នៃចំណូលសរុបរបស់គ្រួសារ	គ្រួសារប្រកបរបរកសិកម្ម រាយការណ៍ថា ចំណូលពីកសិកម្មរួមចំណែក ៦០%-១០០% នៃចំណូលសរុបរបស់គ្រួសារ (%)
០១	បន្ទាយមានជ័យ	២៦.៥៩០	២១,៧
០២	បាត់ដំបង	៥៧.៩០០	៤៧,៦
០៣	កំពង់ចាម	៤៥.៧៤០	៣៧,៨
០៤	កំពង់ឆ្នាំង	៣៥.៥១០	៣៨,៥
០៥	កំពង់ស្ពឺ	១៧.៥៦០	១៤,៧
០៦	កំពង់ធំ	២៨.៦៧០	២៩,៣
០៧	កំពត	១៤.១៧០	១៤,១
០៨	កណ្តាល	១៤.០៩០	១៩,៥
០៩	កោះកុង	៤.០១០	៣០,២
១០	ក្រចេះ	១៧.៦១០	៣៣,៩
១១	មណ្ឌលគីរី	៥.៧០០	៤០,៥
១២	ភ្នំពេញ	-	-
១៣	ព្រះវិហារ	១៨.០៣០	៤៦,៧
១៤	ព្រៃវែង	៦៤.៧៤០	៣៦,១
១៥	ពោធិ៍សាត់	២៣.៩៥០	២៦,១
១៦	រតនគិរី	១៥.៧៣០	៤៤,៧
១៧	សៀមរាប	២៧.២៦០	២១,២
១៨	ព្រះសីហនុ	៥៧០	៩,០
១៩	ស្ទឹងត្រែង	-	-
២០	ស្វាយរៀង	៧.៥៩០	៦,៨
២១	តាកែវ	៣៧.៩៦០	២៤,៦
២២	ឧត្តរមានជ័យ	១៤.៣០០	៤២,៥
២៣	កែប	-	-
២៤	ប៉ៃលិន	២.៤៩០	២៤,៨
២៥	ត្បូងឃ្មុំ	២៨.៤១០	២៩,៧

ប្រភព៖ អង្កេតកសិកម្មកម្ពុជាឆ្នាំ ២០២៣

គ្រួសារប្រកបរបរកសិកម្មរាយការណ៍ថាចំណូលពីកសិកម្មរួមចំណែក ៦០%-១០០% នៃចំណូលសរុបរបស់គ្រួសារ

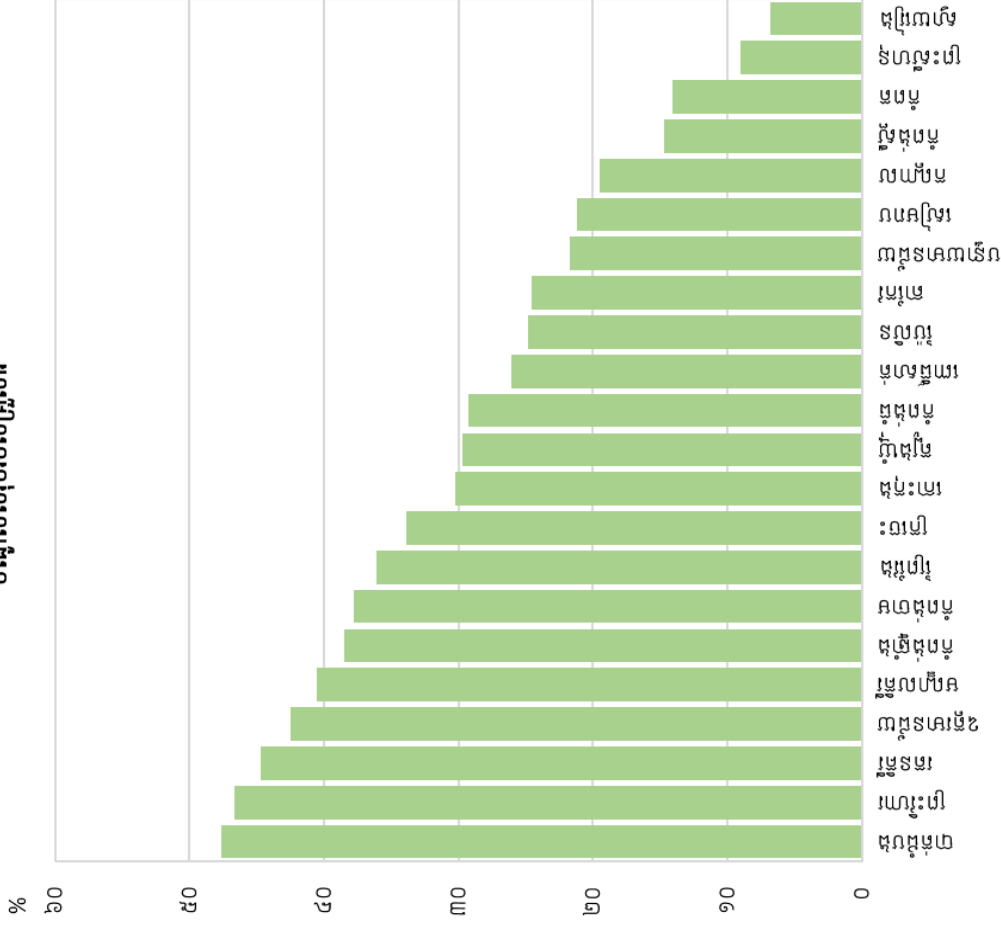

ផែនទី ៧.៣៖ គ្រួសារប្រកបរបរកសិកម្មរាយការណ៍ជាផ្លូវគ្រោះមហន្តរាយធ្លន់ធ្ងរយ៉ាងតិចមួយ គិតជាភាគរយ បែងចែកតាមខេត្ត៖ ២០២៣

កម្ពុជា
 ចំនួនគ្រួសារប្រកបរបរកសិកម្មសរុប : ១.៨៦៣.៨៣០
 ភាគរយនៃគ្រួសារប្រកបរបរកសិកម្ម
 រាយការណ៍ថាជួបគ្រោះមហន្តរាយធ្លន់ធ្ងរ : ១៣,១%
 យ៉ាងតិចមួយ

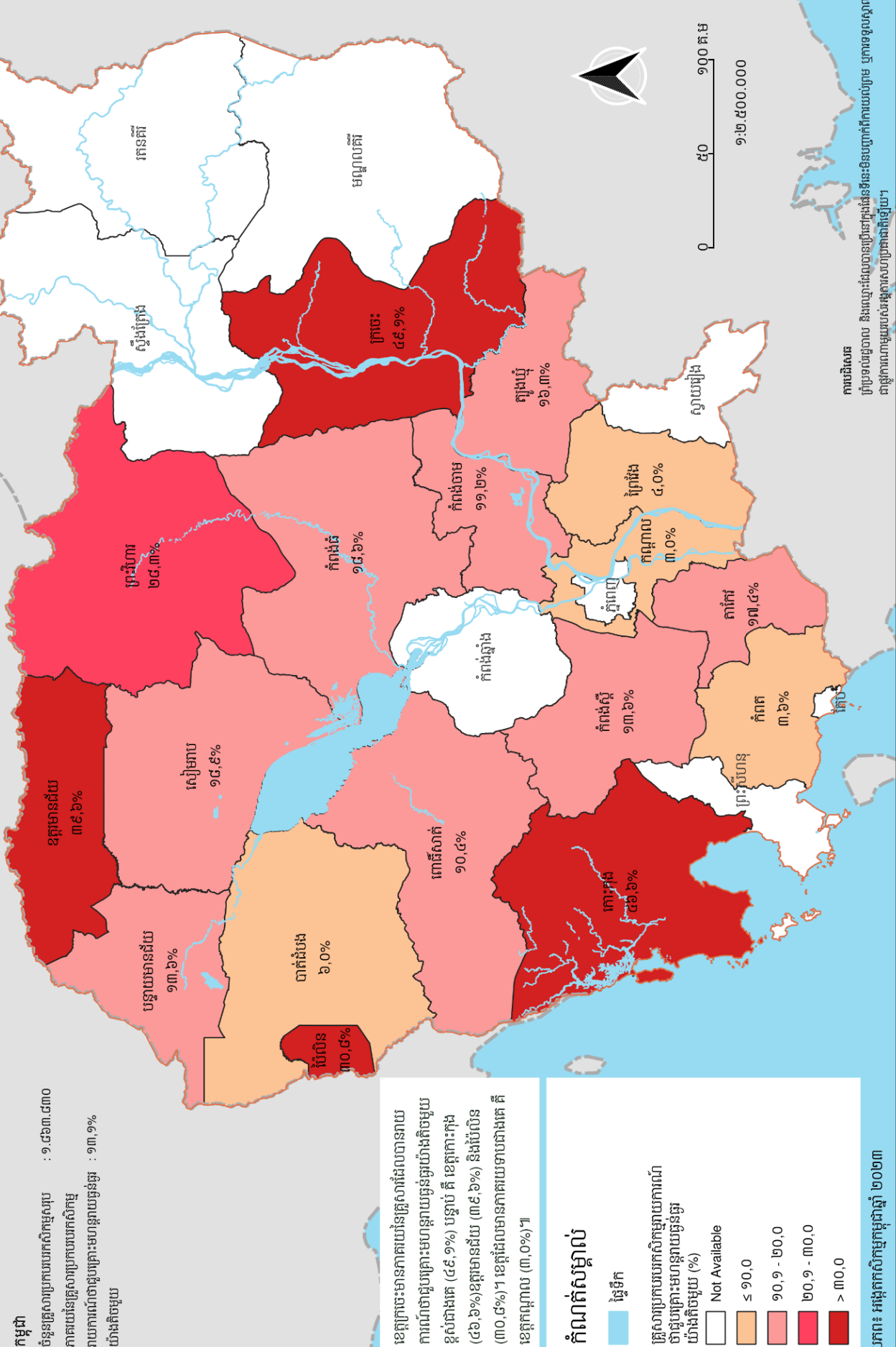

ខេត្តគ្រោះមានភាគរយនៃគ្រួសារដែលបានរាយការណ៍ថាជួបគ្រោះមហន្តរាយធ្លន់ធ្ងរយ៉ាងតិចមួយខ្ពស់ជាងគេ (៤៩,១%) បន្ទាប់ គឺ ខេត្តកោះកុង (៤៦,៦%) ខេត្តមានជ័យ (៣៩,៦%) និងប៉ៃលិន (៣០,៥%)។ ខេត្តដែលមានភាគរយទាបជាងគេ គឺ ខេត្តកណ្តាល (៣,០%)។

កំណត់សម្គាល់

ផ្ទៃទឹក
 គ្រួសារប្រកបរបរកសិកម្មរាយការណ៍
 ថាជួបគ្រោះមហន្តរាយធ្លន់ធ្ងរ
 យ៉ាងតិចមួយ (%)

Not Available
≤ ១០,០
១០,១ - ២០,០
២០,១ - ៣០,០
> ៣០,០

ប្រភព៖ អង្កេតកសិកម្មកម្ពុជាឆ្នាំ ២០២៣

កាលបរិច្ឆេទ
 ប្រែប្រួលជួបប្រទះ និងរាយការណ៍គ្រោះមហន្តរាយធ្លន់ធ្ងរ
 ជាផ្លូវគ្រោះមហន្តរាយធ្លន់ធ្ងរយ៉ាងតិចមួយ។

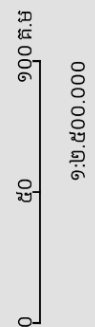

តារាង ៧.៣៖ គ្រួសារប្រកបរបរកសិកម្មរាយការណ៍ជាជួបគ្រោះមហន្តរាយធ្ងន់ធ្ងរយ៉ាងតិចមួយ៖ ២០២៣

កូដខេត្ត	ឈ្មោះខេត្ត	គ្រួសារប្រកបរបរកសិកម្ម រាយការណ៍ជា ជួបគ្រោះមហន្តរាយធ្ងន់ធ្ងរ យ៉ាងតិចមួយ	គ្រួសារប្រកបរបរកសិកម្ម រាយការណ៍ជា ជួបគ្រោះមហន្តរាយធ្ងន់ធ្ងរ យ៉ាងតិចមួយ (%)
០១	បន្ទាយមានជ័យ	១៦.៦០០	១៣,៦
០២	បាត់ដំបង	៧.៣០០	៦,០
០៣	កំពង់ចាម	១៣.៥០០	១១,២
០៤	កំពង់ឆ្នាំង	-	-
០៥	កំពង់ស្ពឺ	-	-
០៦	កំពង់ធំ	១៨.២០០	១៨,៦
០៧	កំពត	៣.៦០០	៣,៦
០៨	កណ្តាល	២.២០០	៣,០
០៩	កោះកុង	៦.២០០	៤៦,៦
១០	ក្រចេះ	២៥.៥០០	៤៩,១
១១	មណ្ឌលគិរី	-	-
១២	ភ្នំពេញ	-	-
១៣	ព្រះវិហារ	១០.៩០០	២៨,៣
១៤	ព្រៃវែង	៧.១០០	៤,០
១៥	ពោធិ៍សាត់	៩.៦០០	១០,៤
១៦	រតនគិរី	-	-
១៧	សៀមរាប	២៤.៣០០	១៨,៩
១៨	ព្រះសីហនុ	-	-
១៩	ស្ទឹងត្រែង	-	-
២០	ស្វាយរៀង	-	-
២១	តាកែវ	២៦.៩០០	១៧,៤
២២	ឧត្តរមានជ័យ	១៣.៣០០	៣៩,៦
២៣	កែប	-	-
២៤	ប៉ៃលិន	៣.១០០	៣០,៨
២៥	ត្បូងឃ្មុំ	១៥.៦០០	១៦,៣

ប្រភព៖ អង្កេតកសិកម្មកម្ពុជាឆ្នាំ ២០២៣

គ្រួសារប្រកបរបរកសិកម្មរាយការណ៍ជាជួបគ្រោះមហន្តរាយធ្ងន់ធ្ងរយ៉ាងតិចមួយ

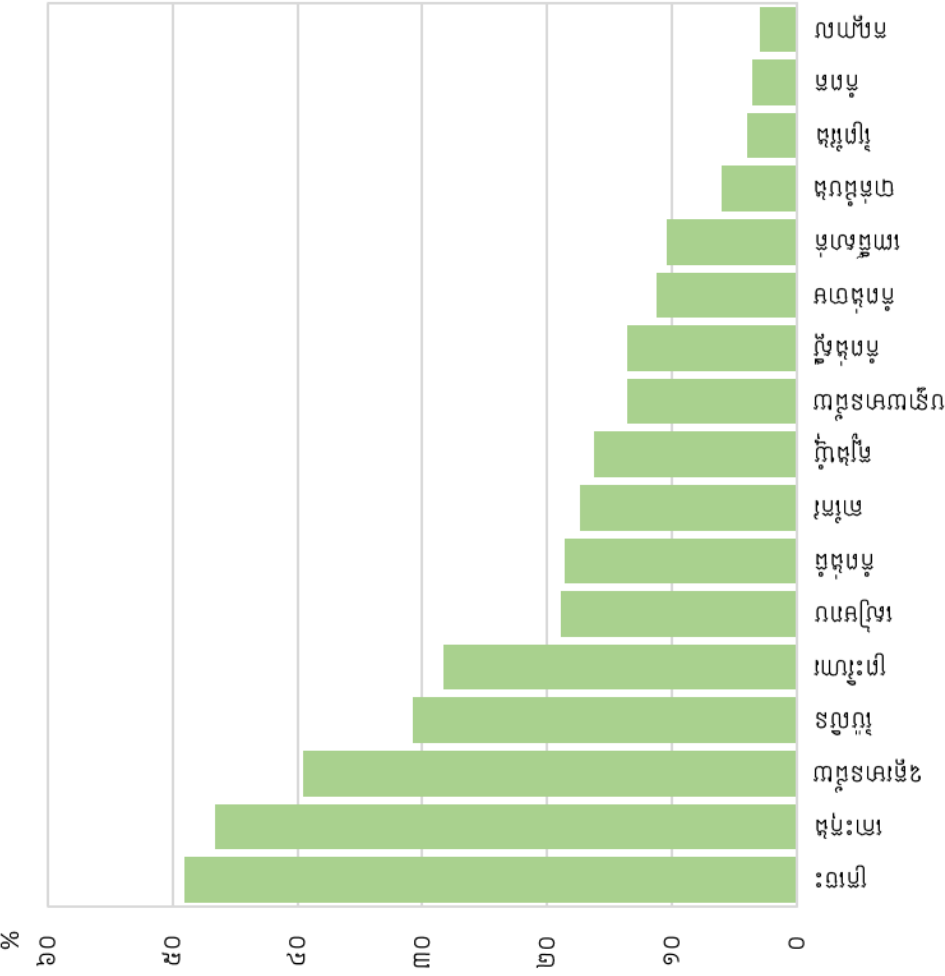

ផែនទី ៧.៤៖ គ្រួសារប្រកបរបរកសិកម្មរាយការណ៍ថាទឹកជំនន់ជាគ្រោះមហន្តរាយធ្ងន់ធ្ងរជាងគេ គិតជាភាគរយ បែងចែកតាមខេត្ត ២០២៣

កម្ពុជា : ៣៨៨.៦១០
 ចំនួនគ្រួសារប្រកបរបរកសិកម្ម
 ភាគរយនៃគ្រួសារប្រកបរបរកសិកម្មរាយការណ៍
 ថាទឹកជំនន់ជាគ្រោះមហន្តរាយធ្ងន់ធ្ងរជាងគេ : ៤៩,៨%

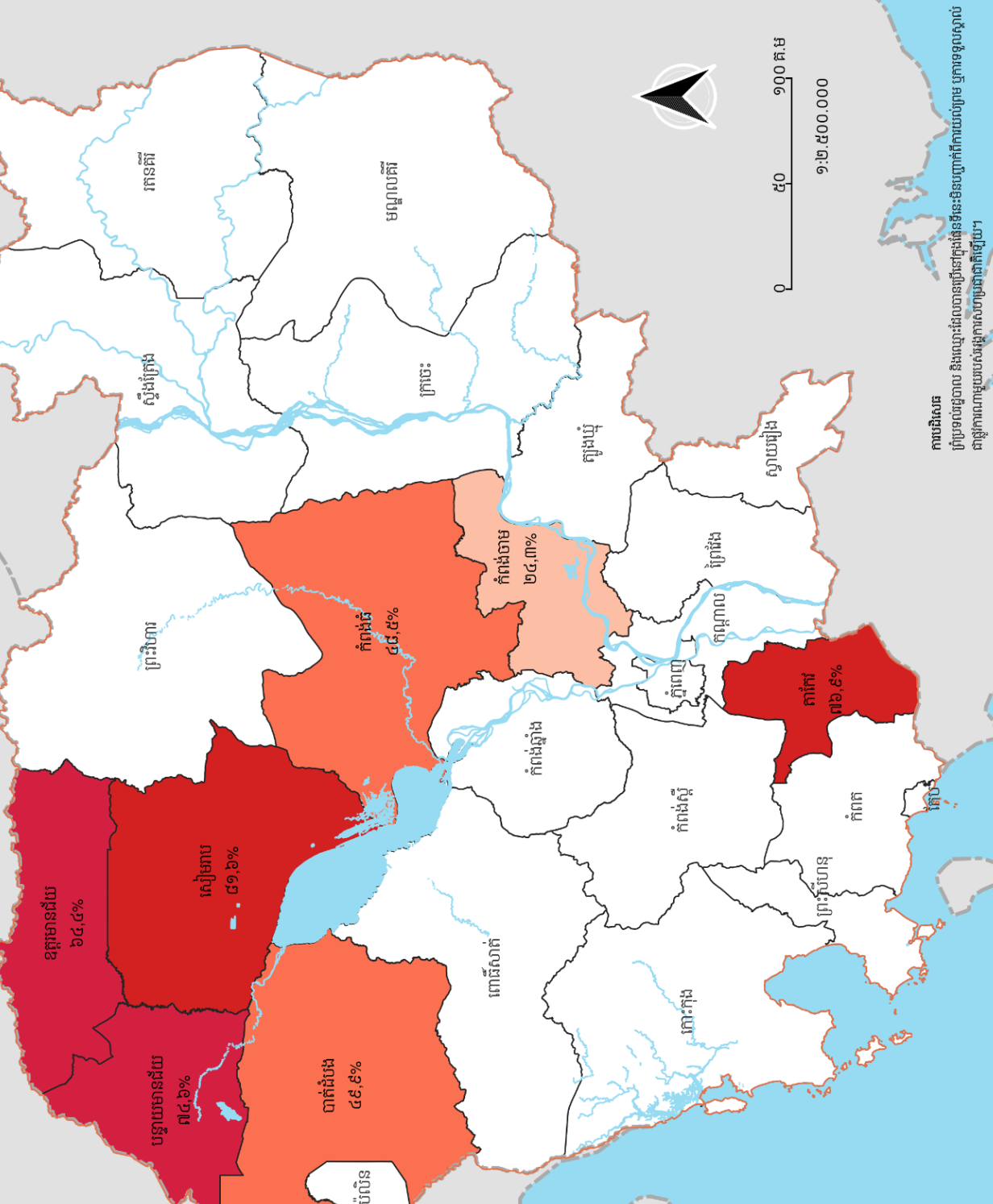

ជាង១ភាគ៤ នៃគ្រួសារប្រកបរបរកសិកម្មនៅកម្ពុជាដែលរាយការណ៍ថាជួបគ្រោះមហន្តរាយធ្ងន់ធ្ងរ បានគិតថា ទឹកជំនន់គឺជាគ្រោះមហន្តរាយធ្ងន់ធ្ងរជាងគេ។ ភាគរយខ្ពស់ជាងគេគឺ ខេត្តសៀមរាប (៨១,៦%) និងតាកែវ (៧២,៥%) ភាគរយទាបជាងគេ គឺ ខេត្តកំពង់ចាម (២៤,៣%)។

កំណត់សម្គាល់

- ផ្ទៃទឹក
- គ្រួសារប្រកបរបរកសិកម្មរាយការណ៍ថាទឹកជំនន់ជាគ្រោះមហន្តរាយធ្ងន់ធ្ងរជាងគេ (%)
- Not Available
- ≤ ២៥,០
- ២៥,១ - ៥០,០
- ៥០,១ - ៧៥,០
- > ៧៥,០

ប្រភព៖ អង្កេតកសិកម្មកម្ពុជាឆ្នាំ ២០២៣



០ ៥០ ១០០ គ.ម
 ១:២.៥០០.០០០

ការដើរតម្រូវបទល្មើស និងឧប្បត្តិហេតុផ្សេងៗទៀតនៃទឹកជំនន់អាចបណ្តាលមកពីការប្រែប្រួលអាកាសធាតុផងដែរ។

តារាង ៧.៤៖ គ្រួសារប្រកបរបរកសិកម្មរាយការណ៍ថាទឹកជំនន់ជាគ្រោះមហន្តរាយធ្ងន់ធ្ងរជាងគេ ២០២៣

កូដខេត្ត	ឈ្មោះខេត្ត	គ្រួសារប្រកបរបរកសិកម្ម រាយការណ៍ថាទឹកជំនន់ជា គ្រោះមហន្តរាយធ្ងន់ធ្ងរជាងគេ	គ្រួសារប្រកបរបរកសិកម្ម រាយការណ៍ថាទឹកជំនន់ជា គ្រោះមហន្តរាយធ្ងន់ធ្ងរជាងគេ (%)
០១	បន្ទាយមានជ័យ	៤៦,២៧០	៧៤,៦
០២	បាត់ដំបង	២៨,០៥០	៤៩,៩
០៣	កំពង់ចាម	៤,៧៦០	២៤,៣
០៤	កំពង់ឆ្នាំង	-	-
០៥	កំពង់ស្ពឺ	-	-
០៦	កំពង់ធំ	៨,១៥០	៤៨,៥
០៧	កំពត	-	-
០៨	កណ្តាល	-	-
០៩	កោះកុង	-	-
១០	ក្រចេះ	-	-
១១	មណ្ឌលគីរី	-	-
១២	ភ្នំពេញ	-	-
១៣	ព្រះវិហារ	-	-
១៤	ព្រៃវែង	-	-
១៥	ពោធិ៍សាត់	-	-
១៦	រតនគិរី	-	-
១៧	សៀមរាប	៣៨,៧៩០	៨១,៦
១៨	ព្រះសីហនុ	-	-
១៩	ស្ទឹងត្រែង	-	-
២០	ស្វាយរៀង	-	-
២១	តាកែវ	១៦,៦៨០	៧៦,៩
២២	ឧត្តរមានជ័យ	១២,៦៧០	៦៤,៤
២៣	កែប	-	-
២៤	ប៉ៃលិន	-	-
២៥	ត្បូងឃ្មុំ	-	-

ប្រភព៖ អង្កេតកសិកម្មកម្ពុជាឆ្នាំ ២០២៣

គ្រួសារប្រកបរបរកសិកម្មរាយការណ៍ថាទឹកជំនន់ជាគ្រោះមហន្តរាយធ្ងន់ធ្ងរជាងគេ

